IANUARIUS XXXI.

LUNA XXX.

M	A	Circumcisio domini.
	b	Octava sĉi stephani
M	c	Octava sĉi iohannis
	d	Octava sĉor innocentiū
VR	e	
bm	f	Epyphania dñi
	g	
	A	
D	b	
	c	Prisce pmulgatū
	d	
R	e	
	f	
	g	
	A	

xbm	b	
bn	c	Anthony abbis
	d	
xb	e	
m	f	
	g	Agnetis virginis
xn	a	vincencij mis.
i	b	
	c	
x	d	Conuersio pauli.
	e	
xbn	f	
bj	g	Agnetis secundo
	a	
xmj	b	
m	c	

Kl. Urbanus papa.

Luna xxix.

	D	
xi	e	Purificatio marie.
xix	f	
viii	g	
	a	Agathe virginis
xvi	b	Amandi ep̄i
v	c	
	d	
xiii	e	
	f	
	g	
x		
	b	
xviii	c	Valentini mr̄is.
viii	d	

	e		Juliane v̄.
xv	f		
m	g		
	a		
xvj	b		
j	c		
	d		Cathedra petri
ix	e		
	f		mathie apli
xvij	g		
vj	a		
	b		
xviij	c		Augustine epi

Ianuarius xxxi
Luna xxx.

M	D	
	e	
n	f	
	g	Adiane/mus
xix	A	
vm	b	
	c	
xvj	d	
v	e	
	f	
xiij	g	
n	A	Gregonij ppe.
	b	
x	c	
	d	

xvm	e		Gertudis abbis.
vn	f		
	g		
m	a		
m	b		
	c		Benedictus abbis
m	d		
l	e		
	f		
re	g		Amunaaaomade
	a		
xvm	b		
vj	c		
	d		
xvm	e		Romani epi
m	f		

Ipsius xpm-

Auia xpi

	g	
m	a	
	b	
xpe	c	Ambrosij epi
vm	d	
vor	e	
v	f	
	g	
pm	a	Ieronis pr̃.
n	b	
	c	
r	d	
	e	
rum	f	
m	g	

	A	
xv	b	
m	c	
	d	
xj	e	Victoris mr.
j	f	
	g	
x	a	Georgij mr̃s
	b	
xvj	c	Hamelb.ti
vj	d	
	e	
xvij	f	Vitalis mr.
vij	g	
	A	

		Maius rem
		una rr.
n	b	phylippi iacobi.
	c	
xix	d	Inuencio sce crucis.
vm	e	
	f	
xvi	g	Johis ante portā latinā
v	a	
	b	
xm	c	
n	d	
	e	
x	f	Pancracij epi
	g	
xvm	a	
vn	b	

	c	Nicholay cpi
xb	d	
m	e	
	f	
xij	g	
i	a	
	b	
x	c	
	d	
xoij	e	vvanu ppe.
vj	f	
	g	
xiij	a	
iij	b	
	c	
xi	d	

	e	
xr	f	
vm	g	
xvj	a	
v	b	Gonefacij epi
	c	
xn	d	
n	e	
	f	
x	g	
	a	Barnabe apli
vm	b	
vij	c	
	d	Balelij epi.
xb	e	Vita & mo[illegible].

m	f	
	g	
xm	a	
l	b	Gnualis p̄ phetalis
	c	
vc	d	
	e	
xvn	f	Vigilia
vi	g	Johannis baptiste
	a	Eligii epi.
xvm	b	
in	c	Cōmemoracio
	d	Vigilia
xi	e	petri paulli
	f	

Kl[illegible]ulluus xxxi
[illegible]una xxx.

xx	g		
vm	a		
	b		Translacio dñe.
xvi	c		
v	d		
	e		Octaua apl̃orum.
xii	f		
n	g		
	a		
x	b		Septem fratrum.
	c		Benedicti⁹ ab̃s
evm	d		
vn	e		
	f		
xv	g		

nn	a		
	b		Allexij epi
m	c		
j	d		
	e		Margarete v.
n	f		
	g		Marie Magd.
xbn	a		
vj	b		
	c		Jacobi xpofori.
cm	d		
mj	e		
	f		
m	g		
mx	a		
vm	b		Germani epi

		Augustus xxxi.
		Luna xxv.
	c	Ad vincula petri.
xvi	d	
v	e	Stephanus.
	f	
xvii	g	
	a	
	b	
x	c	
	d	Vigilia.
xvii	e	Laurencius.
vii	f	
	g	
xv		
iii	b	Vigilia
	c	Assumpcio marie.

	d	
	e	
	f	
ir	g	
	a	Bernardi abbis
con	b	
di	c	
	d	
pm	e	Bertholomey apli
m	f	
	g	
	a	
ex	b	Augustini epi
	c	de mlliacionis. b.
dm	d	
	e	

Septembre xxxi
Luna xxx.

xv	f	Equoy Advis
v	g	
	a	
xm	b	
m	c	Bernni Advis.
	d	
x	e	
	f	Natiuitas Marie.
xvm	g	Gorgonii mrs
vn	a	
	b	
xb	c	
m	d	
	e	Exaltacio scē crucis
xm	f	

l	g	
	a	lamberti epi
ſ	b	
	c	
ſcd	d	Vigilia
ſci	e	matthei apli
	f	
ſcm	g	
m	a	
	b	
M	c	Cypriani epi
Mr	d	
	e	
mi	f	michaelis archāgeli
	g	

October xxxi

Luna xxx.

xvi	a	Remigy ꝛ bauonis
v	b	
xm	c	
n	d	Translacio confessoꝝ.
	e	
x	f	
	g	
xvm	a	
vij	b	Dyonisij epi
	c	
xv	d	
m	e	
	f	
xij	g	Donatiani epi.
i	a	

	b	
ꝛ	c	Lucę. elbangeliſte
	d	
xvn	e	
vj	f	
	g	ñ virginum.
xvij	a	
vij	b	
	c	
xj	d	
xix	e	
	f	Vigilia
vrn	g	Symonis iude
	a	
xvn	b	
v	c	Vigilia

			) Nouember xxx
			Iuna xxix.
	d		Omnium sanctor.
xvij	e		Omnium animar
n	f		
	g		
x	a		
	b		Leonardi abbis.
vm	c		
vm	d		
	e		
xv	f		
m	g		Martini epi
	a		
xj	b		Brictij epi.
j	c		
	d		

ꝛ	e	
	f	
xvij	g	
vj	a	
	b	
xvij	c	
ij	d	Cecilia virginis.
	e	Clemens ꝑ.
ꝛ	f	
xix	g	Katherine v.
	a	
viij	b	
	c	
xvi	d	Vigilia
v	e	Andree apli
	f	

		Decembr xxxi
		una xxx.
	f	Eligij epi.
xm	g	
n	a	
x	b	Barbare.
	c	
xvm	d	Nicholay epi.
vn	e	
	f	Conceptio marie
xv	g	
m	a	
	b	
xm	c	
j	d	Lucie virginis
	e	Nichalij epi.
x	f	

	g	
xvii	a	Lazari mūb
vi	b	
	c	
xviii	d	
m	e	Thome apli.
	f	
xi	g	
xix	a	Vigilia
	b	Nativitas dñi
vii	c	Sancti Stephani.
	d	Sancti Iohannis.
xvi	e	Sanctorum innocentū
v	f	Sancti thome,
	g	
xviii	a	Octava p̄r

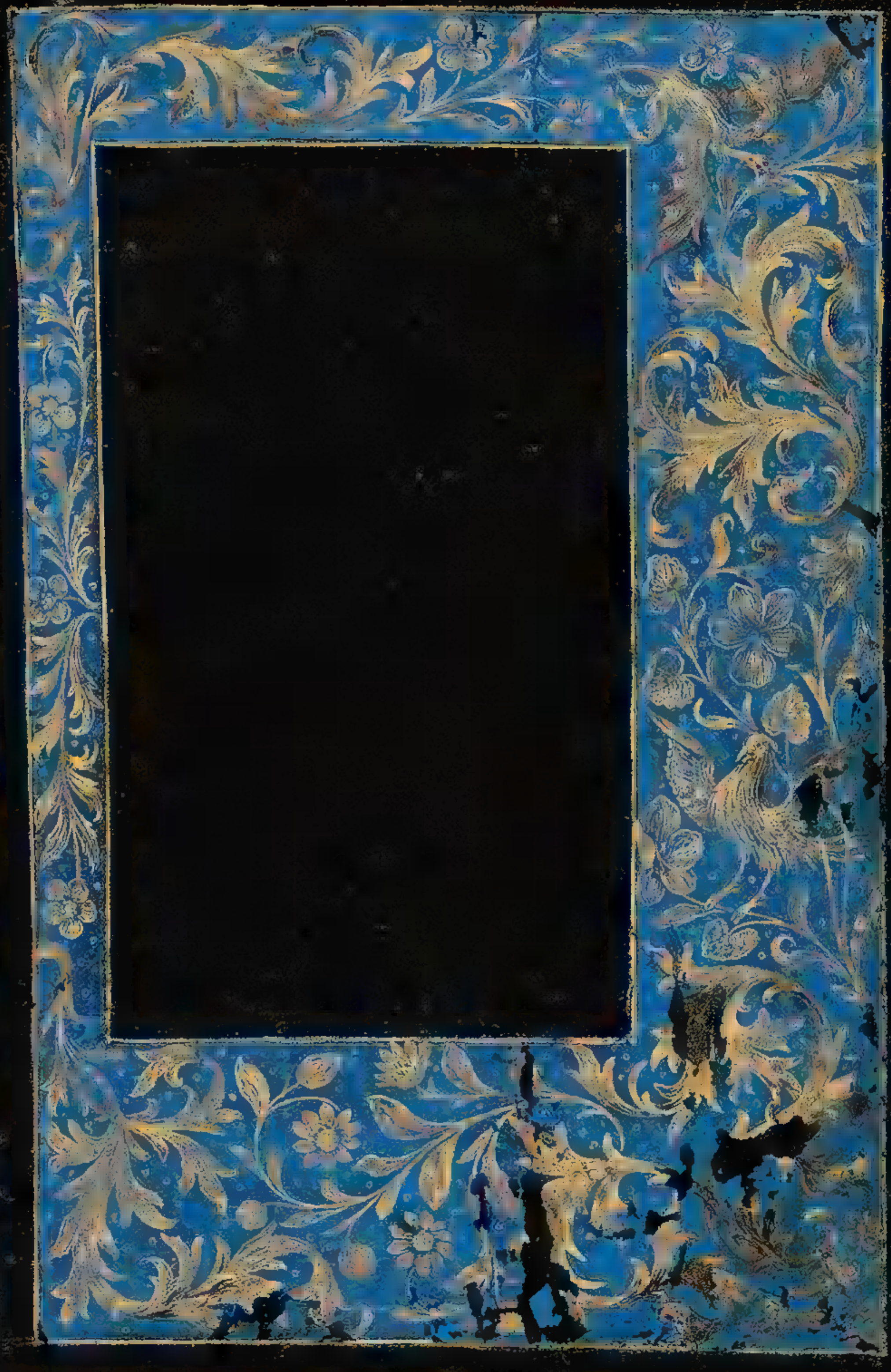

Domine la
bia mea a
ꝑnes .Et
os meum
annuna
bit tandam

niam
eus mandatorum m
um nocte: Domine ad adiuua
dum me festina
filio et spũi scõ
principio et nunc et semper et
secula seculorum Amen. ꝑmi
Xaus sapientia veritas
diuina: Deus ipsum
apcus est hora matutina Ano

ꝯs discipulis ad deum ductis .
Auditis traditus vendicatis et
affectatis ℣. Adoramus te xpe
et benedicimus tibi quia per
crucem tuam redemisti mundu
Oremus Deus
omine ihu xpe fili
dei uiui pone passionem crucem
et mortem tuam inter iudicium
animam et animam meam nuc
et in exitu eius et largire digne
uuis gratiam et misericordiam de
tas requiem et uitam ecclie tue
sancte pacem et concordiam et
nobis inimicis peccatoribz uitam
et letitiam sempiternam Qui
uuis et regnas deus per om̃ia

scula seculoꝝ amen Adpma
eus m aduersarium .ym
Dra pma ductus est
ibꝫ ad pylatꝝ: sathas
testimonijs multam ac
In collo pendunt manibus
ligatum: Dulci deꝰ conspꝝ
lumen celi gratum. ℣. Adora
mus te xpe. Deum,
omne vtero xpe Adora
eus in aduersarium mea
Qui a fige damnant
ipra templum: Iudeus
mdunt veste purpuream
Caput eius ponitur corona
pmanum Crucem portat hu
meris ad locum penarum. S:

℣. Adoramus te xpe et benedicimus tibi. Quia per sanctam crucem tuam redemisti mundum. Certe.

Ora sexta illesus es tu a

condemnatus Et cum

latronibus pendens reputatus

peccatoribus lacrimis fellefatu

tus: agnus animam diuus sic

crucifixus. ℣. Adoramus te dñe

omnipotens ihu xpe. Ad nonam

eius maiestatem precamur

Ora nona dñs iesus ex

pirauit hely clamans

animam patri commendauit: latus e

lancea militis perforatur. Terra

tunc contremuit sol obscura

tus. ℣. Adoramus te. Oramo

omunc ihu xpe. Dnaad
eius inadiutoriu ad v̄.
e aiaꝫ deponitur ipa ve
pertina: fortitudo latu
ommente diuina: Tale mortem
subiyt vite medicina. y cu corona
gloie iaaut supma. Deus.
adoramus te xpe iste. Dnaad.
omne in xpo iesu xpe iste ad cop
onuerte nos deus saluatar
ir et auerte iram tuam a nobis
eius inadiutoriu ynm
dra completo dat
sepulture: Corpus xpi
obile spes tua futur. Conditu
uomate complentur scripture
ulgis ac memoria mor tyc mitch

qui vo. Adoramus te xpe ⁊ benedicimus tibi qm̃ tu xpm̃ redemisti. Per
as tuas ꝯmendamus animas nras ⁊ corpa nra deo
none: Tibi xpe nostro pro tua pas
one: Tu qui pro me passus es
penas mi agone: Dic hodie.
consolans consolos sm̃ corde
ne amen.

Et napiunt thore de cō spū tu
omme la
via mea a
mes Et
os meum
annuna
abit laud
tuam.
eus madiuuonium me
um intende: Domine ad adiu
uandum me festina lona
pat r filio r spū sancto .
icut erat in pncipio r nūc
r semper r in secula seculoni m
obis sanct spūs qui p
cit data de qua uirgo
uirginum fi obumbrata. Li

per sanctum angelum huic ca
lumnia verbum caro
virgo fecunda Añ
spiritus repletionum corda fide
li amoris mei ignem
℣. Emitte spiritum tuum et crea
buntur Et renovabis faciem ter
Oremus. Omni
potens sempi
deus da nobis illam ei
quam eius discipulis mire
penetrosses tranſmisisti per
eṕm dominum nostri Am
cius mandatorum unima
cuius gnc maria
natus Cruciatus mor
tis atq; tumulatus: Resurgens

Discipulus [illegible] demonstratus.
[illegible]ipsis accendentibz cellis elevatus
[illegible]t. Veni sancte spūs. Et
Emitte spūm tuum. Ora
Omnipotens sempiterne de
cellis in adventionem. tue
Vum sanctū spūm d
relegaiut: In die cō pn
Pentecostes nos consummaiut. Et
Accendat in nobis ignis sue caritatis
Et dimittere orphanos ipsos deve
Nauit Ant. Veni sancte spūs
Vo. Emitte spūm tuum. Ora
Omnipotens sempiterne. ad/
cellis in adventionem. Tertia.
Repta fomenn gratie tue
Acceptauerunt. Quam

ydromata cuncta cognoscunt
ad quem cuncta climata mundi ven
cerunt. Et fidem catholicam tuc
predicauerunt añ. Veni sce Spi.
ritus Emitte spiritum tuu. Oro.
Omnipotens sempiterne.
Deus in adventu Ad nonas
pris paracletus fuit ap
pellatus Donum cantat
de quo unusquisq; Spiritalis
vitio ignis inflammatus: Sept
formis gratie karismata ora tus
ait Veni sce spiritus Alius
Emitte spiritum tuum. Oratio
Omnipotens. Ad vespe
ras Veni digitus dex
tre spiritalis: Quos dilec

dat vitam ab omnibz malis
vt nobis non noceat demon
nium infernalis. Protegatur nomen
at foueat subalis. aīn Per xm dñm
nr̄m Emitte spm tuum Omnipo
tens. ad cōpletoriū
Oratio ecce nos deus saluta
tis nr̄i et auerte iram tuā ano
bis in aduentoriū ymn⁹.
Pastis parantibus nu
dum tuum: Hostis
nros regere illumina ne dor
miam⁹ in morte ut
Nos velit ad dextera tua appel
lare. aīn Veni sc̄e spiritus ꝛo
Emitte spiritum tuum. Om
nipotens sempiterne de

Ds hyas canonicas
aim devocione: tibi
landę ipius pia ratione: Dir
ut nos uulcęs in hpuatione
Dreqz tua illumnos m cęli re
gione: amen.

Incipit missa bte marie v.

Introibo
ad altare
dei ad deum
qui letificat
iuuentutem
meam

Iudica me deus: et
discerne causam
meam de gente
non sancta: ab
homine iniquo
et doloso erue
me. Quia tu es
deus fortitudo
mea: quare me
repulisti: et quare
tristis incedo:
dum affligit me
inimicus. Emitte
lucem tuam et
veritatem tuam:
ipsa me deduxerunt
et adduxerunt
in montem
sanctum tuum
et in tabernacula
tua. Et introibo
ad altare dei:
ad deum qui
letificat iuuentutem
meam. Confitebor
tibi in cithara
deus deus meus:
quare tristis es
anima mea: et
quare conturbas
me. Spera in deo
quoniam adhuc
confitebor illi:
salutare vultus
mei et deus meus.
Gloria patri et
filio et spiritui
sancto. Sicut erat
in principio et
nunc et semper
et in secula
seculorum amen.
Introibo ad
altare dei. Ad
deum qui letificat
iuuentutem meam.
Adiutorium
nostrum in
nomine domini.
Qui fecit celum
et terram.
Confiteor deo
omnipotenti
beate marie
semper virgini
omnibus sanctis
et vobis pater
quia ego miserere
peccaui nimis
cogitatione
verbo et opere

Mea culpa mea culpa mea
culpa ⁊ deo precor & hanc imaginē
et gloriosam uirginē mariam
et omnes sctos ⁊ sanctas dei ut
orare pro me peccatore Amen
Misereatur uestri omnī
potens deus ⁊ dimittat
omnibz pctis uestris perducat
nos ⁊ uos ihc̄s xp̄s ad uitam
cum gaudio adiutam Amen
Indulgentiam absolutionem ⁊ remissionem
omnium nrōm peccatorum
tribuat nobis
omnipotens ⁊ misericors dominus
Benedictio dei patris ⁊ filii
⁊ spūs sancti descendat
⁊ maneat super nos
Indulgentias mille
Ave sancta parens
enixa puerpera regem qui

um cetuam qz ergit in ſeculo
ſeculoꝝ Amen. Pſalmus.
Sentant omes tuum uuam
qui cunqz celebrant tuam com
memoracionem. Glonapi
Siat etat: Salue ſca pacens
yrieleyſon yrieleyſo
yrieleyſon yrieleyſo
ſon yrieleyſon pi
yrieleyſon yrieleyſo
yrieleyſon Laus angelo
lona in excelſis deo;
Et in terra pax hoib
bone uoluntatis laudamus
te Benedicimus te: Adora
te Glonificamus te. Gracias
agimus tibi propter magna

glonamnamiam. Domine deus
rex celestis deus pr omnipotens
Domine fili vnigenita ihu xpe
Domine deus agnus dei fi
patris Qui tollis peccata mu
di miserere nobis Qui tollis
peccata mundi suscipe deprecatio
nem nram Qui sedes ad dexte
ram pris miserere nobis Qm
tu solus sanctus. Tu solus do
minus Tu solus altissimus
ihu xpe Cum sco spu in gloria
dei patris Amen. Oremus Oñ
on cede nos famulos
tuos quesumus dñe
deus perpetua mente ac corpo
re sanitate gaudere et gloriosa

beate marie semper uirginis m
ediacione apud eternam libertat
em gaudia eterna percipere mere
amur dominum nostrum ihesum
christum filium tuum. Qui tecum uiuit et reg/
nat in unitate spiritus sancti deus p
omnia secula seculorum Amen.

Credo in deum patrem

Et in dominum ihesum christum filium eius unicum
natum ex patre ante omnia secula deum de deo lumen de lumine
deum uerum de deo uero genitum non factum consubstantialem patri
per quem omnia facta sunt qui propter nos homines et propter nostram
salutem descendit de celis et incarnatus est de spiritu sancto ex maria
uirgine et homo factus est crucifixus etiam pro nobis sub pontio pilato
passus et sepultus est et resurrexit tertia die secundum scripturas et
ascendit in celum sedet ad dexteram patris et iterum uenturus est cum
gloria iudicare uiuos et mortuos cuius regni non erit finis Et in spiritum
sanctum dominum et uiuificatorem qui ex patre filioque procedit qui cum
patre et filio simul adoratur et conglorificatur qui locutus est per prophetas
Et unam sanctam catholicam et apostolicam ecclesiam confiteor unum
baptisma in remissionem peccatorum Et exspecto resurrectionem mortuorum
et uitam uenturi seculi amen

tas illius implenitudine[m] [illegible]
detenao mea ℟. Benedicta
[illegible]rneratus es virgo maria
[illegible]que sine tactu pudoris inuenta
es mr saluatoris ℣. Virgo dei
genitrix quem totus non capit
orbis mundum [illegible]e clausit uisceri
bus homo Alleluya ℣. Post p
artum virgo inuiolata permanſ
sisti dei genitrix intercede pro
nobis Alleluya. ℣. Domine.

In illo tempore loquente
ihesum ad turbas Ex
tollens vocem quedam mulier
de turba dixit illi Beatus uen
tre qui te portauit ubera qꝫ suxisti
Ait ille domi[illegible] Quinymmo Be

N qui audiunt verbum dei et
audiodiunt illud. Deo gratias.
Credo unum deum pa
trem omnipotentem
factorem celi z terre visibilium
omnium et invisibilium Et
in unum dñm ihm̃ xp̃m filium
dei unigenitum Et ex patre natum
ante omnia secula Deum de deo
lumen de lumine Deum verum
de deo vero Genitum non factum
consubstantialem patri per quem
omnia facta sunt Qui propter nos
homines z propter nram salutem
descendit de celis Et incarnatus
est de spiritu sco ex maria virgi
ne z homo factus est Crucifixus

eam pro nobis sub ponto py
lato passus et sepultus est Et re
surrexit tertia die secundum scrip
turas Et ascendit in celum sedet ad
dexteram patris Et iterum ven
turus est cum gloria iudicare vi
vos et mortuos cuius regni non
erit finis Et in spiritum sanctum dñm
vivificantem Qui ex
patre filioq; procedit Qui cum
patre et filio simul adoratur et
conglorificatur Qui locutus est
per prophetas Et unam sanctam ca
tholicam et apostolicam eccliam
Confiteor unum baptisma in
remissionem peccatorum Et exspecto
resurrectionem mortuorum Et

vicam veritatis tecum Amen
felix namq; es sacra virgo ma
ria et omni laude dignissima
Quia ex te ortus est sol iustitie
xpc̃s deus nr̃ Sanctus
Sanctus Sanctus dñs
deus sabaoth Pleni sunt cel
li et terra gloria tua Osanna in ex
celsis Benedictus qui venit
in nomine domini Osanna in
excelsis Agnus dei qui tollis
peccata mundi miserere nob̃
Agnus dei qui tollis pc̃a
mundi miserere nobis
nus dei qui tollis peccata mun
di dona nobis pacem. Cõmixta
visceria marie virginis que pro

uenit eterni patris filium.

Oremus nato ·

umptus domine salu

as nre subsidijs da quesumus b

ate manc semper uirginis pat

anys nos ubi q; protegi mann

ueneratione hec tue obtulimus

maiestati ꝑ dominu nr̄m ih̄c

cum ej̄m filium tuum qui tecu

uiuit & regnat in unitate spūs

ctā deus per omnia secula se

culorum Amen te nulla el

Do qmaliab. ꝛ ꝛ ꝛ

N principio erat ver
bum & verbum erat
apud deum & deus e
rat verbum hoc erat in principio
apud deum omnia per ipm fa
cta sunt & sine ipso factum est nil
chil Quod factum est in ipo vita
erat et vita erat lux hominum et
lux in tenebris lucet et tenebre eam
non comprehenderunt ffuit ho
mo missus a deo cui nomen erat
Iohannes: Hic venit in testimo
nium vt testimonium perhiberet
de lumine vt omnes crederent per
illum non erat ille lux sed vt te
stimonium perhiberet de lumine
Erat lux vera que illuminat o

ꝛc in hominē ꝓuientē mhunc
mundū in mundo erat ⁊ mund⁹
ꝑ ipm factus ē ⁊ mundus
nō cognouit. In propria venit ⁊
sui nō receperunt Quotꝙ
cūm receperunt eum dedit eis
potestatem filios dei fieri hijs qui
credunt in nomine eius qui nō
ex sanguinib; neq; ex uoluntate
carnis neq; ex uoluntate uiri sed
ex deo nati sūt Et verbum caro
factum est ⁊ habitauit in nobis
Et vidimus gloriā eius gloriam
quasi unigeniti ap̄ plenū gr̄e
⁊ ueritatis Deo gr̄ias.

Inapuntꝰ hore beate marie
virginis secundum consuetudi
nē romane curie ad matutinas
Domine la
bia mea ap
ces: Et os
meum an
nuntiabit
laudem tu
us Deus intende in
ide: Domine ad
diuuandum me festi
Gloria patri et filio et spu
sancto
pio et nunc et semper et in secula
seculorum Amen. Invitatorium.
Aue maria gratia plena dns tecum

Jnte eruitemus
dominũ iubilemus
ꝛeo cantũ nr̃o preoccupemus
faciem eius in confessione et
psalmis iubilemus ei. Quo
niam deus
ius dominus
super omnes deos quoniam no
repellit dominus plebem suam
quia in manu eius sunt om
nes fines terre et altitudines
ipse conspicit. Dñs quo
niam ipsius est
et ipse fecit illud et aridam
uerunt manus eius
adoremus et procidamus ante
ploremus coram domino qui

beat nos qui⁹ vide-lic dns
deus nr nos autem populus
eius et oues pascue eius Aue
maria [illegible] odie si uocem eius
audieritis nolite obdurare
corda vra sicut in exacerbatione
secundum diem tentationis
in deserto ubi tentauerunt
me patres vri probauerunt
et viderunt opera mea. Dns
quadraginta [illegible] adragintaam
proximus fui generationi
huic et dixi semper hi errant
corde ipi uero non cognouerunt
vias meas quibus iuraui in ira
mea si introibunt in requiem
mea. Aue maria gra plena.

dominus tecum [illegible]ona
pa[illegible]aut erat. dñs tr
um [illegible]ma gratia
na dominus tecum. ymnus
[illegible]em terra pontus et
ra voluntatis tuae
ducant tuam regentem in
clinem dauitum manu
vavulat [illegible] in luna [illegible] et
omnia deleruunt perem
pra perfida ceu qua[illegible]g [illegible]
puelle iuuenem [illegible] eam mr
inunare annus supervius au
fere mundum pugillo conti
nens nentis sub aequa da
sus est [illegible] eam ceu nunc
secunda sancto spiritu deliberat

Genuit autus per aluū filiū
est [illegible]a tibi dñe q̄ u
natus es de uirgine aiam p̄c
scō spū in sempiterna secula.
Amen. Ant Benedicta tu p̄
Omine dominus nr
Q admirabile ē nom
tuum in uniuersa terra
ñ elevata est magnificē
ta tua super celos
ex ore
infantium et lactentium per
fecisti laudem propter inimi
cos tuos ut destruas inimicum
et ultorem
ionē videb
celos tuos opera digitorum tuo
stellas quę tu fundasti
est homo quod memo

es eius autem omnis
ꝑn̄ multas eum
um paulomin⁹ ab angelis
gloria v̄ honore coronasti eum
et constituisti eum super opera
manuū tuarū
rasti sub pedib⁹ eius oues et
boues universas insuper etpe
cora campi
pisces maris qui perambulat
semitas maris
dominus n̄r q̄ admirabile et
nomen tuū in vniuersa terra.
Ioma pa
Anaphona
S mediatoꝛ dei hominibus et
benedictus fructus ventris tui
añ Sicut myrra
. Psalmus

Eli enarrant gloriam dei et opera manuum eius annunciat firmamentum
Dies diei eructat verbum et nox nocti indicat scientiam.
Non sunt loquele neque sermones quorum non audiantur voces eorum
In omnem terram exiuit sonus eorum et in fines orbis terre verba eorum
In sole posuit tabernaculum suum et ipse tanquam sponsus
Procedens de thalamo suo: exultauit ut gigas ad curren
dam viam a summo celo egressio eius et occursus eius usque ad summum eius nec quis

Ce ab[illegible]ondat acalor eius.

Lex domini immaculata

uertens animas testimonium

domini fidele sapientiam pre-

tans parvulis [illegible]ute e dñi

recte letificantes corda precep-

tum domini lucidum illumi-

oculos [illegible]mor domini [illegible]

permanet in seculum seculi iu-

dicia dei uera iustificata

in semetipsa [illegible]elidabilia su-

per aurum et lapidem pretiosum

multum et dulciora super mel

et favum [illegible]etenim servus tu-

us custodit ea in custodiendis il-

lis retributio multa [illegible]delicta

quis intelligit ab occultis meis

mundanice dne et ab alienis
parce seruo tuo [illegible] mei non
fuerint dominati tunc immacu
latus ero maximo [illegible] eunt ut
complaceant eloquia ore meo
et meditatio cordis mei in con
spectu tuo semper [illegible] omnipo
tens redemptor meus: et redemptor me
[illegible] ona pacem. Ant. Dicit
myrrha electa odorem dedit su
auitatis sancta dei genitrix
Ant. 2. Antechonium. Psalmus
[illegible] omini est terra et ple
nitudo eius orbis ter
rarum et vniuersi qui habitant
in eo [illegible] ua super maria

tandaut eam t̄ turre fumana
preparauit eam [illegible]us alle
luia in monte domini aut quis
stabit in loco sancto eius.
Innocens manib; et mūn
do corde qui non accepit in va
no animā suā nec iurauit in
dolo proximo suo Hic accipi
et benedictionē a domino et
misericordiam a deo salutari suo Hic
est generatio quaerentium eum
quaerentium faciem dei iacob.
Tollite portas principes
vras et elevamini portae aeternales
et introibit rex gloriae
Quis est iste rex gloriae dns
virtutum ipse est rex gloriae dns

nplic[illegible] tollite pcas
pmapeo nos releuamus
[illegible]
[illegible]
[illegible]

celorum Amen. Benedicto
ubi domine benedicere.
Qui cum pro le pia benedicat
Deo gratias. Lectio
O omnibz requiem qui
cum ihesu in hereditate dñi
mortui cum precepit dixit
michi creator omnium et qui cre
auit me requieuit in tabernacu
lo meo dixit michi In iacob
habita etin israel hereditas
et in electis meis mitte ra
dices. Tu autem domine mi
serere nobis: Deo gratias. R/.
Sancta et immaculata virgi
nitas quibz te laudibz re
ferā nescio Quia quem celi capere

non p̄ualuit ad gemitū meū
tulit. ℣. Benedicta tu
uenter et benedictus fructus
ventris tui. Quia quem cel
capere non poterant tuo gre
mio contulisti. Lectio secunda
Ecce
lum et mandatis tuis
dificata similiter requiem et
ierusalem p̄tes tas meas. Et
dicam in populo honorificata
et in patre dñi nr̄i ihesu xp̄i
lius et implenti dñe ꝯ nim
dictionē meā. In autem. ℟.
Beata es maria que dominum
portasti creatorem mundi genu
ti qui te fecit in eternum per

nemus. Deus. Ave maria
plena dominus tecum. Benedicta
tu in mulieribus et benedictus
nes ventris tui. Benedicta
dominie benedicere. Versus.
Per virginem matrem concep
nobis dominus salutem et
pacem Amen. Lectio ysaie
Exaltata est sicut oliva
speciosa in campis et quasi plata
tanus exaltata sum apud
Quasi palma exaltata sum
madus: Et quasi plantatio
rosa in jericho: Quasi oliva
speciosa in campis et quasi platha
tanus exaltata sum in via apud
mplatus sum et quasi cinamomum

et balsamum aromatizans
odorem dedi quasi myrra electa
dedi suavitatem odoris Tu au
tem domine. ℣. Felix nama
es sacra virgo maria et omni
laude dignissima quia
ortus est sol iustitiae xps deus
nr̄. ℟. Ora pro populo mu
ltum prodesse intercede pro no
to femineo sexu. sentiant omn
tuum iuvamen quicunq; ce
lebrant tuā commemoratione
Oratio. Gloria pr̄i.
ropitius deus nr̄. Cunctī.
Deum laudamus te.
dominum confitemur
eternum patrem omnis

[illegible]

[illegible]

[illegible]

Ad laudes

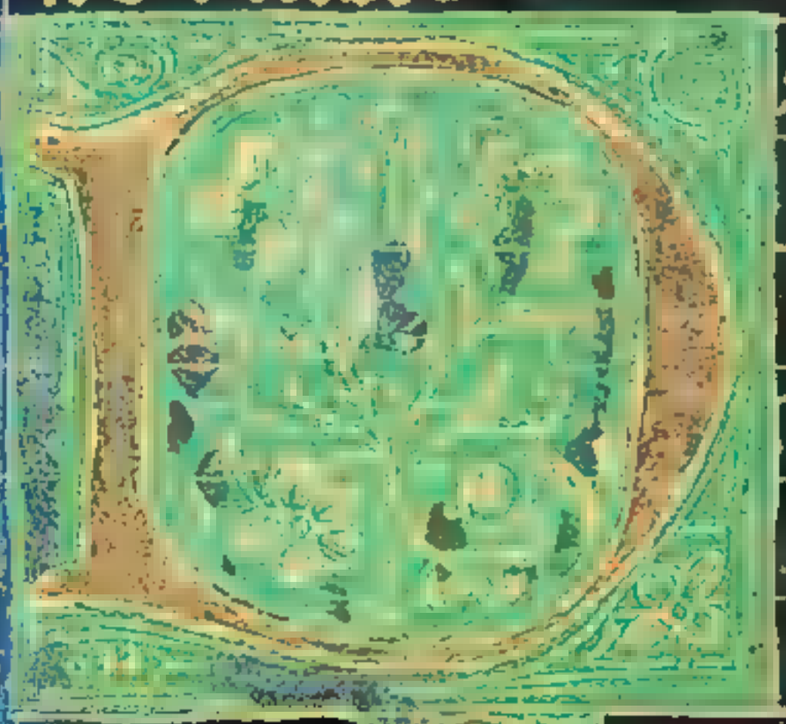

Sub mad
uidomi me
um mitend
Domine ad
adiuuan
dum me.

Gloria lona patri
Sicuti erat. p'
Omnibus regnau
decorem mundus e
mundus est dominus fortitu
dinem precinxit
firmauit orbem terre qui non
commouebitur
des tua deus exaltauit altitudo
tu es

Locutus eius in circuitione.

Scitote quoniam dñs ipse
est deus ipse fecit nos et non ipi
nos populus eius et oues
pascue eius introite portas eius
in confessione atria eius in.
hymnis confitemini illi. D.
Laudate nomen eius quia
suavis est dominus in eternu
misa eius et usq; in generacio
ne et generationem veritas ei
Sequentia pati. Antiphona.
Maria virgo assumpta est ad
ethereum thalamum in quo rex
regum stellato sedet solio. Ant.
In omnem. Psalmus
Dixit dominus domino meo ad te.

Reluc mgdo [illegible] uiuat mte
anima mea qua multiplicat
abi amo uia [illegible] ntia dele
ta mua et maquosa fac [illegible]
apparu nbu tuoꝝ m uidear
tuam et gloriam tuã [illegible]ñ
melio est mĩa tua sup vitas
labia mea laudabunt te [illegible]
ncdicam te in nu ta mea et in
nomine tuo leuabo manus m
Rb [illegible]uit adipe pinguis
Dũc replcatur anima mea
labys exultacionis laudabit
os meum [illegible]r memor fui
tui super stratum meum in
gilantis meditabor in te quia
fuisti adiutor meus [illegible]rm

delamento alarium tuarum.
Circumdabo ad thesaurum animam meam.
Posuisti me susceptio dextera tua.
Ipsi uero in uanum quae-
runt animam meam introi-
bunt in inferiora terre tradentur
in manus gladii partes vulpi-
um erunt Gaudebit uero letabi-
tur in deo laudabuntur omnes
qui iurant in eo quia obstructum
est os loquentium iniqua
cius miserabitur tui:
et benedicat nobis.
Illuminet vultum suum super
nos et misereatur nostri
cognoscamus in terra uiam
tuam in omnibus gentibus salu

tauc tuum [illegible] onfiteantur
tibi populi deus: confiteantur
tibi populi omnes. [illegible] c
tentalr i exultent gentes qm
udicas populos in equitate
et gentes in terra dirigis:
[illegible] onfiteantur tibi popu
li deus: confiteantur tibi
popuu omnes terra dedit.
fructum suu [illegible] enedicat.
nos deus deus ir benedicat
nos deus i metuant eum o
fines terre [illegible] lona pati.
ãñ. Inodiem uenientes
tiolum cuuimus adolescen
tule dilexerunt te minus.
ãñ. Benedicta. psalmus

Benedicite omnia
opera domini domino
laudate et superexaltate eu
in secula benedicite angeli
domini domino: benedicite cel
domino benedicite aque
omnes que supercelos sunt do
mino: benedicite omnes uirtu
tes domini domino benedi
sol et luna domino: benedicite
stelle celi domino benedi
omnis imber et ros domino:
benedicite omnes spiritus dei
domino benedicite ignis
et estus domino: benedicite fri
gus et estas domino benedi
ctiones et pruina domino: benedi

gelu t tugies dnino
ne dicate glacies t nubes dño
ne dicate noctes t dies dño
ne dicate lux t tenebre dño
ne dicate. fulgura t nubes dño
ne dicat terra dominū :
laudet et superexaltet eum in scla
ne dicate montes et colles
dño: benedicat vniuersa ger
minancia in terra dño.
ne dicate fontes dño
ne dicate maria t flumina dño
ne dicate ceta t oīa
que mouentur in aquis dño:
ne dicate volucres celi dño
ne dicate omnes bestie et
pecora dño: benedicate filij:

lonum̃ dñm ℟ enedi
cat israel dominum: laudet i
superexaltet eum in scula.
℟ enedicite sacerdotes dñi
omino benedicite servi dñi
domino ℟ enedicite spus
et anime iustorum domino
benedicite sancti i humiles co
de domino ℟ enedicite ana
nia azaria misael dominū: lau
date i superexaltate eum in scla
℟ enedicamus patrem et fi
lium cum sancto spū laudem⁹
et superexaltemus in scula
℟ enedictus es domine
mamen glo et laudabilis et
gloriosus i superexaltatus eum

mecum la lona pñ. Añ
benedicta filia tua domino q
per te factum nunc communi
tumus Añ pulca es. ps.
Laudate dominū de cel
laudate eum in excelsis
laudate eum omnes āgel
eius: laudate eum omnes vir
tes eius laudate eum sol
luna laudate eum omnes stel
le et lumen laudate eum
celi celorum et aque oēs q̄ sup
celos sunt laudent nomen d
quia ipse dixit et facta sp
mandauit et creata sunt:
tatuit ea in eternum. et
et ultra non preteribit pdu

ꝯ et non pigebit laudare
dominum de terra dracones et
omnes abysci ignis grando
nix glacies spiritus procellarum
que faciunt verbum eius.
montes et omnes colles lig
na fructifera et omnes cedri
bestie et universa pecora ser
pentes et volucres pennate
reges terre et omnes popu
li principes et omnes iudices ter
re iuuenes et virgines senes
cum iunioribus laudent nomen
domini quia exaltatum est nomen
eius solius confessio eius su
per celum et terram et exaltauit
cornu populi sui ympnus

omnes sancti eius gaudeant in
conspectu domini quoniam ad
cantate domino ps
cantatum nouum lau
eius in ecclesia sanctorum etc
israel in eo qui fecit eum: et
filii sion exultent in rege suo
laudent nomen eius in
choro in tympano et psalterio
psallant ei in
tum est dominus in
exultabunt sancti
in gloria letabuntur in cubili
eius exultationes dei
gladius ancipi
manibus

dm dictam mnacomz mar
ones mpopuus d au
andos ires conm m comp
bus: ch nobles eoz m man
as feiret t facant mcb
noicum conclupcum glona
ec est omnibus sanctis eus p
Laudate dominum m
sanctis eus: laudate
cum infamamento murtuas ea
Laudate cum mu tubis
eus: laudate cum sca in dum
mulatudinem magnitudi
eus Laudate eum in son
laudate eum in psalterio
Laudate eum in tympa
no v chord: laudate in cymbis

ORGANO [illegible] LAUDATE EUM M
YMBALIS BENESONANTIBUS: LAU
DATE EUM MCYMBALIS IUBILACO
NIS OMNIS SPIRIS LAUDET DNM
LORIA PATRI. Antiphona.
PULCRA ES ET DECORA FILIA IHRLIN
TEMBULIS ET TABERNACULIS AAEG
ORDINATA Capitulum
IDERUNT EAM FILIE SYON
ET BEATISSIMAM PREDICAUERUNT
ET REGINE LAUDAUERUNT EAM
DEO OMNIAS. Hymnus.
GLORIOSA DOMINA CELES
TIS SUPRA SYDERA QUI TE
CREAUIT PROUIDE LACTAUIT CASTO
BERE [illegible] NOD NUA MISSUS AB
ALTUS ET NOBIS ALMO GERMIN

mirent ut ait illa Hebreles ceu
fenestra facta est u regis
alta iannua i porta unas fulgi
da uitam datam per uirginem q
es redempte. plaudite lon
abi dominc qui natus es deu
gnec cum patre filio et spiritu
m cempiterna secula Amen. ℣.
Benedicta tu inmulieribz et be
nedictus fructus uentris tui.

℟ Beata dei. p̄ D dauid
enedictus dominus
deus israel quia uisitauit et
fecit redemptionem plebis sue
et erexit cornu salutis nob
in domo dauid puerum suu
ut loquutus est per os sanctorz qui

alecnlo ſunt propꝛcmnı eius
aluterm exinimicis nr̃is
y de manu omn̄ qui odeunt
nos ꝛ facıendam mıam
cum pr̃ibꝰ nr̃is ⁊ memoꝛan teſta
mentı ſui ſancti ꝛ uſuıan
dıum quod ıuꝛauit ad abraha
patꝛem nr̃m datuꝛı ſe nobıs
ꝛ ſine timoꝛe de manu ını
micoꝝ nꝛoꝝ liberata ſeꝛuıam
illı ꝛ ın ſanctıtate ⁊ ıuſtıcıa a
coꝛam ipo omnıbꝫ dıebꝫ noſtris
ꝛ tu puer propheta altıſſı
mi uocaberıs prebis enim an̄
facıe dn̄i parare uias eius
ꝛ dandam ſcıam ſalu
tis plebi eius ın remıſſıonem

ptor cor [illegible] er uulnera mea
de nā mq̄ uidz uultauit nos d
nens eralto [illegible] cummanc
hys qui m̄ mecum l inimica
mortis fedent ad diuidendos pe
des nros mua pias [illegible] là pñ
añt Beata dei genitrix maria
virgo perpetua templi dñi
sacrariuum spūs sā sola sine ex
emplo placuisti virgo nascendo
chr̄e xpo ora pro populo mter
uenias pro clero m̄ teme deprecando
to femineo sexu. Ayrieleyson
xpe audi nos. Ayrieleyson.
Domine exaudi oōnem mea
Et clamor meus ad te veniat
Oremus. Deus.

aus qui de beate ma
ne nunquis uteio ut
bum tuum angelo nunciante
carnem tuscepere uoluit pia
supplicibz tuis ut qui uere cre
dentes genitricem ardimus eum
apud te intercessionibz adiu
menur per eundem dñm nrm Ā
De omnibus sanctis Añ
Sancti dei quos interedere dignetur
pro nra omnium que salute
letamini in domino et exulta
te iusti et gloriamini omnes
Oremus dño
Protege domine popu
lum tuum et apłoz tuoz petri et
pauli et alioz apłoz principis

fidentem perpetua defensione
conseruat. Oratio.
Omnes sancti tui quæ
domine nos ubique adiuuent
ut diuina cognitione recolimus
patrocinia sentiamus. Oratio
Respice quæsumus domine
ecclesiam tuam sanctam repelle ne
quitiam heretycorum et omnes
uoluntates malas hominum sa
tanæ prosperitate dispone bene
factoribus nostris sempiterna
bona retribue et omnibus fideli
bus uiuis et defunctis requiem et
nam concede. Per dominum

nostrum ihesum xpm̃ filium
tuum dnm̃: Qui tecum viuit
et regnat in vnitate spiritus
sancti deus sancta deus per
omnia secula seculorum R̃.
Benedicamus domino
Deo gr̃as.

AD PUMAM

EUS MAD
UCONIUM
MEUM M
TENDE DO
MINE AD
ADIUUAN

OUM ME FECUNA
LONIA
CMENTO SALUTIS AUCTO
QUOD VOTIS QUONDAM
DEPONS EXULTABUNDA UIRGINE NA
CUNDO SOMNIAM SUMPSERUS
ANA MATER GRACE MI
MIE TU NOS AB HOSTE PROTEGE
M HORA MORTIS SUSCIPE
AVE DOMINE QUI NATUS ES D
UIRGINE CUIUS PER ET CO SUMP

completa est lectula Amen. Alleluia

assumpta est

cus in nocte clamo

me facit in nocte tua iudica

me

eius exaudi domine mea

audiz pennae columbae meae

in aliena aliena in sanie

nis adhesit me vestigia que

runt animam meam et non pro

vide dei ante conspectum eius.

et cum deus adiuuat me

dns susceptor est animae

et mala inimicis meis et iuenta

et alia dispersos illos

ne declina cabo tibi et confitebor no

mio quoniam bonum est in er

in tribulatione eripuisti me

et super inimicos meos despe
it oculus meus ps.
ne derelinquas me domine deus
iam auertat capillatum
iacob ne
plebis tue operuit confusio
cor ne
tiam auertis faciem tuam
onis tue conuertens nos de
salutaris nr et auerte iram tua
a nobis numquid in
num irascaris nobis aut ex
tendes iram tuam a generatio
one in generationem ne
tu conuersus uiuificabis nos
et plebs tua letabitur in te.
ostende nobis domine mi

clemoꝛdiã tuam et salutare tuũ
da nobis ꝛ iudiam quũ lo
quatur mihi dominus deus
oĩa loquetur pacẽ in plebẽ suam
& sup̃ sanctos suos ꝛ in eos qui
conuertuntur ad cor ꝛ
tamen prope timentes eũ salutꝛ
re ipsius vt inhabitet gloꝛa in tꝛ
ra nr̃a ꝛ ia ꝛ misericordia et veritas obuiauerũt
sibi iustitia et pax osculate sunt.
veritas de terra orta est ꝛ iusti
a de celo prospexit ꝛ etenim dñs
dabit benignitatẽ ꝛ terra nostra
dabit fructum suũ ꝛ iustꝛ
ante eum ambulabit et ponet in
via gressus suos. ꝑs dñ
Laudate dominum omes

cientes: laudate eum omnis populus
ñ confirmata ē sup nos mia
eius ⁊ veritas domini mānet in
eternum lona pn̄. Ant
llipta ē maria ī celum gaudent
angeli laudantes benedicunt do
minum. Capitulum
ve est ista que progredi
quasi aurora consurgens pulch
vt luna electa ut sol terribilis vt
castrorum acies ordinata. ℟. Deo g̃
añ Dignare me laudare te virg
clarata da mihi virtutē contra
hostes tuos Ihesu. repel' Ihesu.
Dñe exaudi Et clamor meus
eus qui virginalē
aulā beate marie in

habitatores dignatus es
da q's ut cuncta nos defensione mu
nitos iocundos nos facias
mereamur/ commemoracioni q!
uuus r regnas deus per omnia
secula seculorum amen. ñ℔ x.
Sa dn oñs. ℣. letamini. oño
Exaudi nos deus salutaris
ris ñr. r aplor tuorum
petri r pauli r aliorum aplor nos
tuere precibus quorum confi
dentes esse auxilium. per xpm.
mnes sancti tui. oratio
tpacem cuiam vtsup. oio
Benedicamus domino deo gs

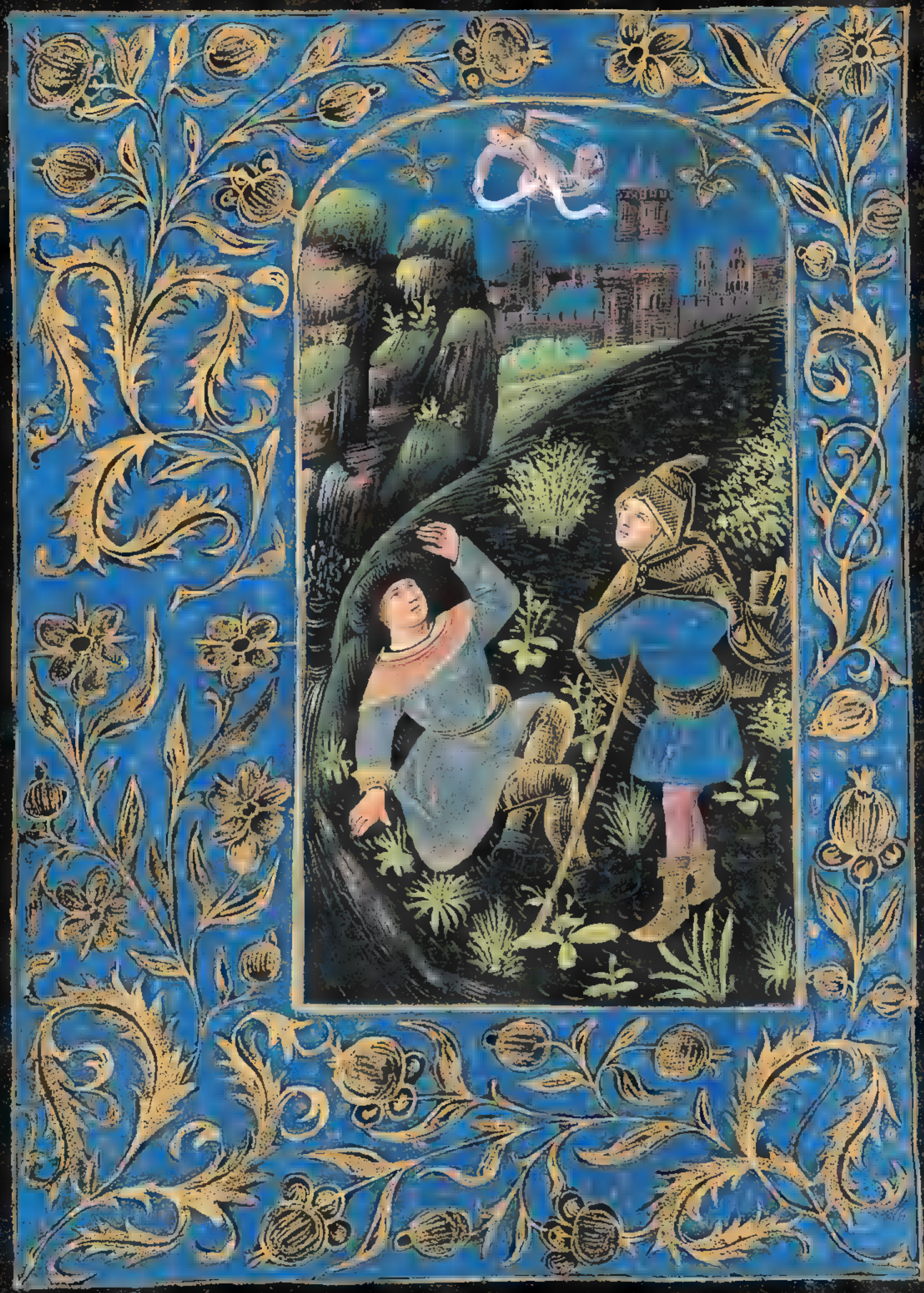

detur tibi aut quid apponatur
tibi ad linguam dolosam.
Sagitte potentis acute cū
carbonibz desolatoriis. cū
michi quia incolatus meus
prolongatus est habitauī cum
habitantibz cedar multum
incola fuit anima mea.
cum hijs qui oderūt pa
cem eram pacifica cum loque
bar illis impugnabant me.
gratis. Ioña
eleuaui oculos meos i
montes unde ueniet auxiliu
um michi. auxilium
meum a dno: qui fecit celum
et terrā. non det in cōmo

dorem pedem tuum ne(c) dor
mitet qui custodit te. C/
e non dormitabit ne(c) dormi
et qui custodit israel. O
minus custodit te dominus
protectio tua super manum
dexteram tuam. Per diem
sol non uret te ne(c) luna per
noctem. Dominus custo
dit te ab omni malo custodi
at animam tuam dñs. Dñs
custodiat introitum tuum et
tum tuum ex hoc nunc et usq(ue) m
seculum. Psalmus:
etatus sum in his q(ui)
dicta sunt mihi in domu dñi
bimus stantes erant pede

nū mātis tuis ihlm [illegible] ihlm
que edificatur ut nullus alius
partic pabo eius in ipsum.
[illegible]lucenim ascendunt tri
bus tribus domini testimonium
israel ad confitendū nōi dñi.
[illegible]uia illuc sederunt sedes in
iudicio sedes super domum dā
uid [illegible]ogate que ad pacem
ihlm & habundancia diligentib;
te [illegible]iat pax in muris tuis &
habundancia in turribus tuis.
[illegible]opter fres meos & proximos
meos loquebar pacem de te.
[illegible]opter domum domini dei
nri quesiui bona tibi [illegible]opa
pater. añe. [illegible]aria virgo assumpta

fa eſt ad eternum thalamu
mouo rege regum ſtellato ſe
det ſolio. Capitulū
Hic miſſon finnata
ſum et mandatae ſanctifica
ta ſimiliter requieui ī ihr
poteſtas mea. Deo gratias
Diffuſa eſt gratia in l
bys tuis propterea benedixit
deus in eternum. Ryuelepſon
ryuſtelepſon. Ryuelepſon &
Domine exaudi & clamor
Oremus. Deus
cuius qui ſalutis eter
ne beate marie uirginitatem fe
cunda humano generi præ
mia preſtitiſti tribue quæſu

nus ut ipsam pro nobis mere-
amur cognoscere per quam meru-
mus auctorem vite suscipere
Dominum nrm ihesu xpm filiu.
tuum tuu Amen
De omnibz sanctis Antiphona
Sancta dei omnes intercedite.
Ore. Letamini in domino. oia
qui regit domine vos. oia
nes sancti tui. Dio-
ne pacem tuam. oram
Benedicamus domino Deo
gratias.

ita dñs nr̃ ad dñm dr̃i nr̃m
donec misereatur nr̃i
ri donec misereatur nr̃: quia mul
ti irpleti sumus despectione
uia multi irpleta ẽ aia
nra obprobriu habundantib; de
spectio superbis. ps
ili quia dns erat in ob
dicat nunc isr̃el nisi quia dns
erat in nobis
i exurgerẽt
homines in nos forte uiuos de
glutissent nos
i ira eorũ
furor eorum in nos forsitã aqua
absorbuisset nos
torrentẽ
pertransiuit aia nra forsitan p
transisset aia nra aq̃ intolle
rabilem
 benedictus dns qui

nō dēnt nos m capcione dent
cor a nrā fiant pacifer emp
ta ē de laqueo venantiu
quens cōfractus est nos liberā
mus deus meus in
noīe dñi qui fecit cēlum et terrā
vi confundant dño
fiant mons sion non
commouebitur in eternū qui hā
bitat in ihrlm montes in cir
cuit eius et dñs in circuit popu
li sui: exhinc nunc usq; in seculū
nua nō relinquet dñs vir
gam pctōr sup sortē iustōr ut
non extendāt iusti ad iniquitatē
manus suas tue bñfac dñe bo
nis et rectis corde

aute nobligationes ad du
ducet dñs ei operationē mig
tatem pax supsēr' [illegible] à pñt.
[illegible] dñe vngi capita eorū nec ve
stimenta ad lectū[illegible] discerpunt
tur nimis. Capitulū
tradita in populo
notificato impartes dei mei
rebellionis vi plenitudie ecc
desertionis Deo qđ ō Gñdu
ca ait mulieri; vbñdās multipli
cabo [illegible] nū hyemē xpi Aymet'.
Dñe exaudi. Oratio
one de multeribus de ha
gulata nisē p sidoni ut ecc dei q
nitatis vigis mane memoria
agnōsitōnibus et auxilio anīe

inquitatibz rnlurgamus
per dominum nostrum ihesu
pristum filium tuum qui te
cum uiuit & regnat in unitate
spūs scī deus: per omnia scla
sclorum Amen. Memoria
de omnibus sanctis: Antp
Sanctī dei omnes. Deprc
Letaniam in domino. Oratio
Exaudi nos deus. Oratio
Omnes sancti tui. Oratio
Da pacem tuam
Benedicamus dño Deo gras.

AD NONAM.

Eus mADIU
tOUUM mEI
uICEM DE. DñE
AD ADIUUAN
OUM MC FESTI
NA LONA
PAM IAUD ECAT. YMNUS
CUNCTO SALUAS AUCTO
ANA MATER GRATE
LONA TUBI DOMINE. ANT
PULAS ES PSALMU
N CONUERTENDO DñS
CAPTUITATEM CONSOLATI
LICUT CONSOLATI INC RE
PLETUM EST GAUDIO OS NRM ET
LINGUA NRA EXULTATIONE

unc dicent inter gentes
magnificauit dominus facere
cum eis magnificauit dominus
facere nobiscum facti sumus le
tantes conuertere domine
captiuitatem nostram sicut torrens
in austro qui seminant in la
crimis in exultatione metent
euntes ibant et flebant mit
tentes semina sua
autem uenient cum exultatione
portantes manipulos suos
si dominus edificauerit
uerit dominum in va
num laborauerunt qui edifi
cant eam si dns custodie
rit ciuitatem frustra uigilat qui custodi

eam
anum clt uobis
lucem surgere lucigite postq̃ se
deritas qui manducatis panem
dolonis
um decerit dilectus
suus sumpsit ecce hereditas dñi
filij merces fructus uentris
uait sagitte in manu po
tis ita filij excussorum
iur qui implent desiderium sum
cerpsis non confundetur cum
armigas suis in porta
ecu omnes qui timen
dñm: qui ambulant
uijs eius
abores ma
nuum tuarum quia manduca
bis beatus es et bene tibi erit
xor tua sicut uitis habun

patrum nuncio nuiolata permā
sisti dei genitrix intercede pro nob
is ymnelepson xpe eleyson kyrie
leyson. Dominē exaudi. Et cla
mor deprecatio. oratio.
Famulorum tuorum qs
domine delictis ignosce ut qui
tibi placere de actibz nris non
valemus genitricis filij tui dñi
dei nri intercessione saluemur
De omnibz sanctis. Ant
Sancti dei omnes. Orate
pro nobis. Ymnus.
Te deum laudamus. Te
Deus omnipotens deus ut nullis
nris permittas perturbationibz
confidi quos in apostolice confes

clonis pena solida in perpm:
Dominum nostrum Amen:
Omnes sancti tui. Quaq
te pacem tuam. Quaq
Benedicamus domino Deo gra
tias Exxxxxxxxx

Lovelpera S. S.

Eus madu
tuum mei
nitude: D
nuc ad ad
uuandum
me celtina.
ona patri. añ. Dñi esset
rit dominus dño meo
sede a dextris meis. ℣
onec ponã inimicos tuos
ca bellum pedi tuo
ugan
ut tuus tue erit dies exhõ
dñe ex m in cdio inimicor tuor
cum principii in die virtu
us tue in splendoribz scõr ex ute
o ante luciferi genui te

ꝑuꝛ dominus ihū penitentꝫ
eternꝰ sacerdos in eternū
secundum ordinem melchisꝫ
dech ℣. ibi abscondens tuus con
fregit in die ire sue reges ℣ u
dicabit in nationibꝫ implebit
ruinas conquassabit capita
in terra multorum ℣ de tor
rente in uia bibet propterea
exaltabit caput ℣ ioria.
℣. Dum esset rex in accubi
tu suo nardus mea dedit odo
rem suauitatis. ℣. Veni a
mice pueri domi
mini laudate no
men domini. ℣ it nomē
domini benedictum: ex hoc

nunc et usqz in seculum
lis ortꝰ usqz ad occasum laꝰ
dabile nomen domini
ellus super oēs gentes dns
super celos gloria eius
sicut dominus deus nr qui in
altis habitat et humilia respi
cit in cēlo et in terra
a terra inopem et de stercore eri
gens pauperem
eum cum principibus cum prin
cipibus populi sui
carē faciat sterilem in domo ma
trem filiorum letantem
pſa. aīa. Vena fuis sub capite
meo et dextera illius amplexa
bitur me. aīa. Nigra sum. ꝑs

ecclesiis cum mihis vt̄
ant. Nigra sum sed formosa fi
lia hierusalem vbo dilexit me rex
introduxit me in cubiculū su
um. añ. Jam enim psalmus
ist dominus ecclesiam suā
jamen hyemps transijt
imber abijt & recessit surge amī
ca mea veni. añ. Speciosa ps.
Laudate pueri dñm: laudate
deum viuum syon. ℣o
in consolatione sua benedixit filijs su
is in te lu postuit fines tuos
pacem v adipe frumenti satiat
te. lu emittit eloquium suū
terre velociter currit sermo eius

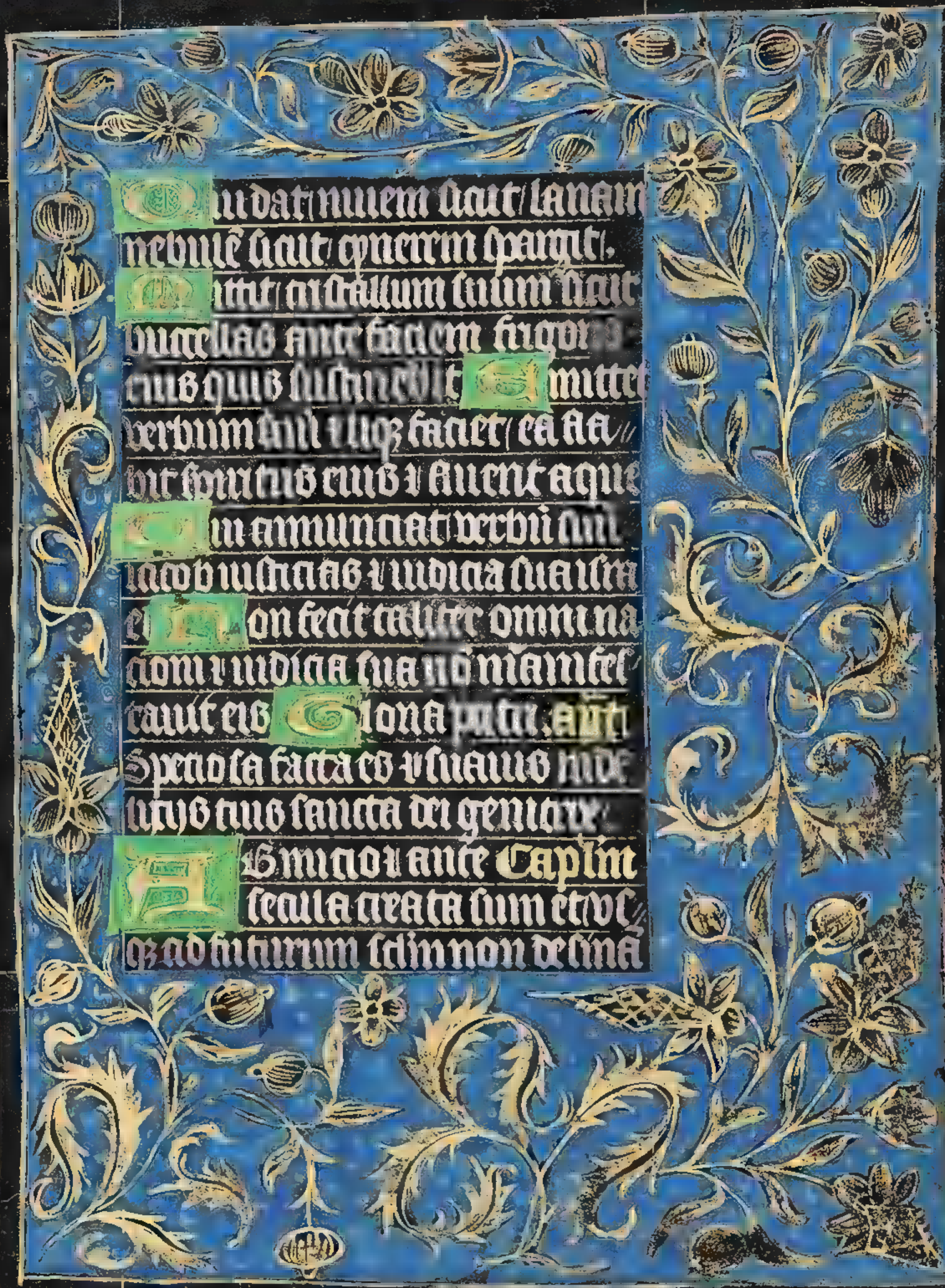

mur et laus deo pri lu
mo xpo deus ihesu cō no nr
nus et unus Amen. Bus
Diffusa est gra in labijs tuis
propterea benedixit te deus in
eternū. añ. Beata mr
agnificat anima me
a dñm. et exultauit spūs
meus in deo salutari meo. ℟.
uia respexit humilitate
ancille sue ecce enim ex hoc bea
tam me dicent oēs gnatō
nes uia fecit mihi
magna qui potens est et sanc
tum nomen eius et mia ei
a progenie in progenies timē
tibus eum fecit potentiam

n brachio tuo dispersit superbos
bos mente cordis sui
sunt potentes de sede et exaltauit
humiles
ut esurientes implet
ut cum patribus nostris
mundi uertende pro nobis ad dnm
Kyrieleyson : xpe eleyson
Kyrieleyson
audi oracionem meam : et
clamor meus ad te ueniat.
Dominus. Oremus.
oncede nos famulos

tuos quesumus domine de
nis perpetua mentis et corpo
salute gaudere t gloriosa beate
marie semper virginis inter
cessione a presenti liberari tri
ste t eterna perfrui letitia. Per
eprstum dominum nostrū
Amen. Deus omnium sanctorū.
Sancti dei omnes intercedere
Deus letificasti in domino or
Deus qui
deuote domine populi
omnes sanctorum oratio
per quem haec. oratio
benedicamus domino : De
gratias :

Ad completorium:

Conuerte nos deus. salutaris noster: Et auerte ira tuam a nobis deus in adiutorium meum intende: Domine ad adiuuandum me festina Confundantur et reuereantur inimici mei qui querunt animam meam conuertantur retrorsum et erubescant qui cogitant mihi mala Conuertantur statim erubescentes qui dicunt mihi euge euge Exultent et letentur in te omnes qui querunt te et dicant semper magnificetur dominus qui diligunt salutare tuum Ego autem mendicus sum et pauper deus adiuua me adiutor meus et liberator meus es tu domine ne moreris

um fabricauerut patres pro
nostrauerūt iniquitate sua:
omnibus iustis qui
ec cernues pro confundan
tur v cōuertantur retrorsum
oēs qui odiūt syon
ant fiant sicut fenū tectoꝝ qnō
priusquā euellatur etiamsi
e quo non implebit
nam suā qui metet v sinū
suum qui manipulos collī
get, et non dixerunt qui
praeterierunt benedictio domini
super nos benedicimus vo
bis in nomine domini: ℣
lona pam. Psalmus
e profundis clamau

Domine non est exal
tatum cor meum ne
q elati sunt oculi mei
q ambulaui in magnis nec
in mirabilibus super me
non humiliter sentiebam sed ex
altaui animam meam sicut
ablactatum est super matre
sua ita retribuas in anima mea.
peret israel in domino
ex hoc nunc et usq in seculum
lona patri Hymnus.
mento salutis: ut sup
go mater pulchre di
ctionis et timoris. a
magnificis et sancte spi
Deo gratias. ℣. Dna, dño

bis sancta dei genitrix · ut dig
m efficiamur promissione
xpi. Añt Sub tuu
præsidiū confugimus sca
dei genitrix nostras deprecatio
nes ne despicias in necessita
tibus sed a periculis cūc
tis libera nos semp virgo bene
dicta. Kyrieleyson. Kyrieleyson. Kyrieleyson

eraud: Et dalmo DRAGO
EATE I GLORIOLE LEPOR VIGI
NIS MANE QS MEDIATRIX
GLORIA NOS PROTEGAT AD VITA PE
DUCAT ETERNAM. PER ANTHONA
SI DE VOLUNTATIS DNO. OLO
EAUDI NOS. OLO. NIS
LANCTA TUA. OLO ET PACE TUE
DALMATIO BEATE MANE VIGILIB
ANTE VIRGINIS UTERI
DULCEDO ET SPES NRA SALVE
AD TE CLAMAMUS EXULES FILII E
TE ADTE SUSPIRAMUS GEMENTES
ET FLENTES IN HAC LACRIMARUM
VALLE EIA ERGO ADVOCATA NOST
OCULOS TUOS MISERICORDES AD NOS
AD NOS CONVERTE ET JESUM BENE

ammam uestras au nobis
pstr ipe exilii oltend: D dem
D pia D dulas maia: D pos
partu uirgo muolata pmanſ
ista: Dei genitrae mtemde pro
nobis: Dnemus oo
mptis dne lalutis
nre uotionis da quelumus ut
ate mane semper uugines p
uocamus nos ubiq; mot
cuius ueneratione ipc tare ob
tumus maiestati: ꝑ xm d
mum mm uelum xpm d
tuum tuum qui tecum uiuit
regnat in unitate spiritus s
ancti deus. per omnia secula
seculorum: Amen:

napum[ ] septem psalmi [ ]

Domine ne[ ]
furore tuo ar[ ]
quias nego i
ra tua comp
as me.

Miserer
mei domine quoniam in
firmus sum sana me domine
quoniam conturbata sunt
omnia ossa mea et anim
mea turbata est valde sed tu
domine usquo
dere domine et eripe animam
meam saluum me fac propte
misericordiam tuam
non est in morte qui memo

fic tui in mferno autem quis
confitebitur tibi [illegible] abna
ua in grauitu meo lauabo per
gnulas noctes lectum meum
lacrimis meis [illegible] natum meu
ngalo [illegible] urbatus est a
furore oculus meus in dete
rauit inter omnes inimicos;
mecu [illegible] ucedite a me omes
qui operamini iniquitatem
quoniam exaudiuit dns vo
cem fletus mei [illegible] exaudiuit
dominus deprecationem mea
dominus oratonem meam
suscepit [illegible] nubescant et con
turbentur uehementer omes
inimici mei conuertantur

et exubescam/ dabo de longe
EAS quorum demu
le cum/ miquitates
et quorum tecta sunt peccat
catus iuxta non impu
tauit dominus peccatum nec
est/ mendacium cius dolus in
tacui inueterauerunt ossa
mea dum clamarem tota die
uoniam die ac nocte
grauata est super me manus
tua conuersus sum in erumn
na mea dum configitur spi
na
eluctum mei cognitu
tibi feci et iniustitiam meam
non abscondi
ium con
fitebor aduersum me m

uultuam meam do nuno ℟
et au æmulũ impietatem ℣
peccata me ego hac oratio
ad te omnis sanctis mtẽpore o
portuno eruptamen in di
luuio aquarum multarũ ad
eũ non approximabunt. ℣.
tu es refugium meum a tri
bulatione que circumdedit me
exultatio mea eruue me et cir
cumdantes me intellectum
tibi dabo et instruam te in via
hac qua gradieris firmabo
super te oculos meos ℟
oluite fieri sicut equus et
mulus quibus non est intel
lectus in camo et

firmo maxillas eorum confrin
ge domine non appropinquent ad te
multa flagella peccatoris
sperantem autem in domino
misericordia circumdabit
tamini in domino et exultate
iusti et gloriamini omnes /
recti corde ℣ Miserere
mei deus. ℟ Quoniam
tuo argui me ne in ira tu
a corripias me ne in
dignatione tua
℣ Miserere mihi domine quoniam infirmus
℟ Sana me domine quia conturbata sunt
ossa mea et anima mea turbata est ualde
℣ Adiuua nos deus salutaris noster
℟ Et propter gloriam nominis tui domine

supergressi sunt capud meum
et sicut onus graue grauate.
sunt super me
ueruerit
et corrupte sunt cicatrices mee
a facie insipientie mee
cer factus sum et curuatus
sum usq; in finem tota die
contristabar ingrediebar
quoniam lumbi mei im
pleti sunt illusionibus a non e
sanitas in carne mea
afflictus sum et humiliatus
sum nimis rugiebam a gemi
tu cordis mei
omne
ante te omne desiderium mei
et gemitus meus a te non
abscondit
os meum

conturbatum ... derelinquid
me virtus mea & lumen oculo
rum meorum & ipm non est mecu
Amici & proximi mei
aduersum me appropinqua
uerunt & steterunt & qui
uxta me erant de longe steter
unt & uim faciebant qui que
rebant animam meam &
qui inquirebant mala mihi
locuta sunt uanitates & dolos
tota die meditabantur
Ego autem tanquã surdus
non audiebam & sicut mutus
non aperiens os suum
& factus sum sicut homo
non audiens & non habens

mo eſuo exhargui nonec[illegible]
[illegible]e domine ſ[illegible]ui ti exaudi
es mediñe deus meus [illegible]ua
dixi nequando ſupergaudeant
mihi inimici mei et dũ commo
uentur pedes mei ſuper me ma
gna locuti ſunt [illegible]oniam
ego in flagella paratus ꝑ cum
et dolor meus in conſpectu meo
ſemper [illegible]m iniquitatem me
ã annunciabo et cogitabo pro
peccato meo [illegible]nimici autẽ
mei viuunt et confirmati ſunt
ſuper me et multiplicati ſunt qui
odierunt me mẽ[illegible]ti [illegible]ritia
buunt mala pro bonis detrahe
bant mihi quoniam ſequebar

bonitatem edocti in qua
me dominc deus meus ne dn
ctetus ame ntende mih
uitonum meum domine deus
salutis mee. Psalmus dauid
n cetere mei deus secundi
m magnam misericordia
tuam t secundum mul
titudinem miserationum tuar
dele iniquitatem meam
mplius laua me ab mi
quitate mea et a peccato meo
munda me uoniam mi
quitatem meam ego cognosc
o t peccatum meum contra
me est semper ibi soli pec
caui t malum coram te feci ut

ustificens ms ermonibus tuis et uincas cum iudicaris

Ecce enim in iniquitatibz conceptus sum et in peccatis concepit me mater mea. ℟.

Ecce enim veritatem dilexisti incerta et occulta sapientie tue manifestasti michi ℣

Asperges me domine ysopo et mundabor lauabis me et super nuem dealbabor

Auditui meo dabis gaudium et letitiam et exultabunt ossa humiliata

Auerte faciem tuam a peccatis meis et omnes iniquitates meas dele

Cor mundum

aea mi me deus et spm̃ recti
m noua muscendz me⁹
epiorabo me a facie tua
et spm̃ sanctum tuum
ne auferas a me reddc mi
letciam salutaris tui et spi
pm̃ principali confirma me.
docebo iniquos uias tuas
et impij ad te conuertentur
libera me de sanguinibz
deus deus salutis mee et exul
tabit lingua mea iusticiam
tuam omne labia mea
aperies et os meum annun
tabit laudem tuam
si uoluisses sacrificium dedi
sem utiqz holocaustis non

delecta bens
dominus contabulatus
et contectum humiliatum
deus non despicies
benigne fac domine in bona uolũ
tate tua sion ut edificentur
muri hierusalem
acceptabis sacrificium iustitiae
oblationes et holocausta tunc
imponent super altare
tuum uitulos. Psalmus da
omine exaudi oratio
onem meam Et cla
mor meus ad te ueniat.
on auertas faciem tu
am a me in quacunque die
tribulor inclina ad me aurem

tuam ꝓnunciauꝭ diem
vocauero te uelociter exaudi
me ¶ circumdederunt me
gemitus mortis ¶ ossa mea
sicut aranei texuerunt. ¶
circulus sum ut fenum et
quasi cor meum quasi cera
liquescens in medio ventris
mei ¶ aruit tabescens sicut
testa virtus mea et lingua
mea adhesit fauci meo et in
pulue mortis deduxisti me.
quoniam circumdederunt me
canes concilium malignantium
obsedit me. foderunt manus
meas et pedes meos. dinumerauerunt
omnia ossa mea ipsi uero
consideauerunt et inspexerunt
me. diuiserunt sibi uestimenta
mea et super uestem meam
miserunt sortem. ¶ tu autem
domine ne elongaueris auxilium
tuum a me ad defensionem meam
conspice. ¶ eripe a framea
deum animam meam et de manu
canis unicam meam. ¶ saluum
me fac ex ore leonis et a cornibus
unicornium humilitatem meam.
¶ narrabo nomen tuum fratribus
meis in medio ecclesie laudabo
te. ¶ qui timetis dominum
laudate eum uniuersum semen
iacob clarificate eum. ¶ timeat
eum omne semen israel quoniam
non sprevit neque despexit
deprecationem pauperis nec
auertit faciem suam a me et
cum clamarem ad eum exaudiuit
me. ¶ apud te laus mea in
ecclesia magna. ¶ vota mea
reddam in conspectu timentium
eum. ¶ edent pauperes et
saturabuntur et laudabunt

me adverbum me mirabant
Qua cum eis tanquam
panem manducabam et po
tum meum cum fletu misce/
bam Tunc ut indignarer noui
que qua eleuans aliquando me
Ne mei quasi umbra decli
nauerunt Ego autem sicut fenum
aruI Tu autem domine in
eternum permanes Et memori/
ale tuum in generatione Et gene/
ratione Tu exurgens dile
xisti sion quia tempus
miserendi eius quia uenit te/
pus Quoniam placuerunt
seruis tuis lapides eius et terre
eius miserebuntur Et ti/

nebunt gentes nomen tu
um domine et omnes reges
terre gloriam tuam ℣ qua
edificauit dominus syon et
videbitur in gloria sua.
℟ respexit oracionem hu
milium et non sprevit pre
cem. ℣ scribantur hec in
generacione altera et populus
qui creabitur laudabit dom
℣ qua prospexit de excelso
sancto suo dominus de celo in
terram aspexit ℣ au
dire gemitus compeditorum
vt solueret filios interemp
torum ℣ annuncient
in syon nomen domini et lau

dem eius in ierusalem
In conueniendo populos
in unum et reges ut seruiant
domino effundit ei in
dignationem omnem furorem
suum quia in igne zeli
tui deuorabitur omnis terra
tua Ego enim percutiam eos
quos percussi et omnes
inimicos meos interficiam
Non ulciscar in eis qui
non peccauerunt et qui
locuti sunt mendacium
Ecce ego super te
tyrannum habitatorem
terre tue et ascendam
contra te et contra
domum tuam et
habitabit in ea
Ecce ego ad
dam te hodie
et in

amu tui non defiaent.

Uy seruorum tuorum .
habitabunt & semen eorum in
seculum dirigetur. Psalmus

Oe profundis clamaui
ad te domine domine
exaudi uocem meã fiant
aures tue intendentes in uocem
deprecationis mee si mi
quitates obseruaueris dñe .
domine quis sustinebit
apud te propitiatio tẽ est pt
timeris quam sustinui te dñe .
sustinuit anima mea in
uerbo eius speraui anima mea
in domino custodia matu
tina uelut ad noctem speret israel

n domino ua apud d
minum mia et copiola apud
um redẽptio t ꝓpe dominꝰ
Tua est omnibꝫ misericordia q
inme exaudi me deꝰ
rem meã : adtende
prape obsecrationem meam
in veritate tua exaudi me in
tua iustitia t non intres
in iudicium cum seruo tuo
quia non iustificabitur in co
spectu tuo omnis uiuens
ua perscrutatus est inimi
cus animam meã humiliauit
ut in terra uitã meam
collocauit me in obscuris
quasi mortuos seculi et anxia

tus est super me spiritus meus
in me turbatum est cor meum
ecordatus dierum antiquo
rum meditatus sum in omni
bus operibus tuis in factis manu
um tuarum meditabar:
expandi manus meas ad
te anima mea sicut terra sine
aqua tibi velociter exaudi
me domine defecit spūs meus
on auertas faciem tuam a
a me et similis ero descendenti
bus in lacum auditam
fac mihi mane misericordiam tuam
quia in te speraui
fac mihi viam in qua am
bulem quia ad te leuauī am

ducta nostra uel parentum
nostrorum mecꝫ unducatur
mas de peccatis nostris .
Inspirat letanie sanctor
Kyrieleyson
leyson
pster audi nos
de celis deus . Miserere nob
da redemptor mundi de
us : Miserere nobis
tus sancte deus Miserere
nobis
mus deus : Miserere nobis
ancta maria
ta dei genitrix
a virgo virginum
e michael

Sancte Gabriel ora
ancte Raphael ora
omnes sancti angeli et
archangeli orate
ancte Johannes bap ora
omnes sancti patriarche
et prophete orate
ancte Petre ora
ancte Paule ora
ancte Andreas ora
ancte Jacobe ora
ancte Johannes ora
ancte Philippe ora
ancte Bartholomee ora
ancte Symon ora
ancte Thadee ora
ancte Matthia ora

ancte barnaba
ancte luca
ancte marce
mnes sancti apostoli
mnes sancti angeli
mnes sancti mnoarum
orate pro nobis
mnes sancti discipuli
dñi : orate pro nobis
ancte stephane
ancte ime
ancte dene
ancte clemens
ancte cornelí
ancte laurenti
ancte vincenti
ancte ciprianc

ancte leonarde or
ancte adriane or
ancte marine or
ancte silvester or
ancte ludovice or
ancte dominice or
ancte nicolae or
ancte eligi or
mnes sancti pontifices
orate pro nobis
ancte antoni or
ancte francisce or
ancte bernardine or
ancte leonarde or
ancte bernarde or
mnes sancti monachi
et heremite orate pro nobis

mnes sancti confessores
Orate pro nobis
mnes sancti sacerdotes
Et levite: Orate pro nobis.
Sancte Blasi
Sancte Michaeli
Sancte Quintine
mnes sancti martires
Orate pro nobis
Sancte Gregori
Sancte Ambrosi
Sancte Hieronime
Sancte Augustine
mnes sancti doctores
Orate pro nobis.
Sancta Anna
Sancta Maria Magdalena

Lorna .Dra pro nobis
Anca fcholastas
Anca perpetua
Anca agatha
Anca agnes
Anca lucia
Anca cecilia
Anca agatha
Anca appollonia
Anca clara
Anca grecianos
Anca elyzabeth
Anca katherina
Anca barbara
Anca margareta
ñs scanae dnorum.
ñs sci & scē or

℣. Propitius esto : parce nobis domine ℣. Propitius esto
ab omni malo : libera nos domine
ab omni malo libera nos domine
℣. Ab ira tua
℣. Ab spiritu fornicationis
℣. A fulgure et tempestate
℣. A morte perpetua
℣. A subitanea et improvisa
morte libera nos domine
℣. Per misterium sanctae
incarnationis tuae
℣. Per adventum tuum
℣. Per nativitatem tuam
libera nos domine

er annunciationem tuam
libera nos domine
er baptismum tuum
libera nos domine
er sanctam resurrectionem
tuum libera nos domine
er crucem tuam
er passionem tuam
er mortem tuā
er sepulturam tuam
er resurrectionē tuā
er admirabilem ascē
tionem tuam
er aduentum spūs
sancti paracliti
in hora mortis nostre
in die iudicii

emnes : Te rogamus
audi nos
t nobis parcas
t
t nobis indulgeas
t
t ad veram pœni
ta
nos perducere dignens
t
t omnipotentiam apo
stolo
rum tuorum omnes gradus em
e in sancta religione conser
are dignens
t
t regibus et principibus no
stris pacem et unitatem tri
am dignens
t
t omnibus benefactori
bus nostris sempiternam bo
na retribuas
t
t omnibus fidelibus

defunctis requiem eternam
dones. et
t fructus terre dant et
confessarie diligentes
t nos exaudire dignetur
e dignanus audi nos
lu der
gnus dei qui tollis pc
ca mundi pace nobis do
mine gnus qui tollis
ca mundi : exaudi nos do
mine gnus dei qui to
bis pca mundi : miserere no
bis ynelcyson xpelcy
Kyrieleyson pe duum no
ster noster . Domine exau
di oratonem meam : et cla

mortis ad te veniat oro.

Da cui proprium est semper et ubique misereri
quos dirigendorum cautela co[n]
tinet in obsequio tue pietatis
absolvat Orando.

Aus qui nos patrem
misericordie honorare precepit
miserere clementer animabus
famulis famulisque tuis
quesumus domine omnium
peccata dimittas ut mortis
nexibus quibus pro humane
fragilitatis conditione
constricte sunt
indulgentissimam
consequantur
remissionem
Qui vivis et regnas cum deo
patre in unitate spiritus
sancti deus per omnia
secula seculorum
Amen

Deus cui proprium est
misereri et parcere
suscipe deprecationem
nostram et animabus
famulorum famularumque
tuarum quas de hoc
seculo migrare iussisti
sedes eis beate
requietionis et lucis
eterne concede
indulgentiam
absolutionem et
remissionem
Per dominum nostrum
ihesum christum
filium tuum qui tecum
vivit et regnat deus
in unitate spiritus
sancti per omnia
secula seculorum
Amen

ram ꝓ tuarum remissione
ancorum siue vanorum
ut in dulgentiam quam cen
per optauerunt ꝓs supplican
tibꝰ consequantur Per do
minum nostrum ihesum
xpm filium tuum qui
tecum uiuit & regnat in un
tate spiritus sancti deus Per
omnia secula seculorum.
amen.

nap nunc hugue monio
nunt. Ant ℣ la cte v. Psalm
leri qui e
audiet do
minus do
cum dioni
mec ius
mdutau
Ad eum cum tribu mdicb
mcis inuocabo ma mde
derunt me dolores mortis et
pericula inferni inuenerunt
me tribulationem et do
lorem inueni et nomen dñi
inuocaui domine liba
mam meam misericors dns
et iustus et deus noster m

[illegible] [illegible] [illegible]
los dominus humiliatus [illegible]
et liberauit me [illegible] omnem
anima mea requiem tuam
quia dominus benefec[illegible]
[illegible]ucia erripuit animam
de morte oculos meos a lac[illegible]
mos pedes meos a lapsu
[illegible] placebo domino in regione
uiuorum [illegible] equem eterna
dona eis domine et lux perpetua
luceat eis. Ant placebo dño
in regione uiuorum. ant heu
mihi [illegible] dominum cum
tribulatur anima mea. dum. ant
leui me quia infirmatus meus
prolongatus est antipona

Dominus custodit te Psalm⁹
Custodiam oculos meos. Ant.
Dominus custodit te ab omni
malo custodiat animam tuã
Dominus. Ãn Iniquitates
Profundis clamauit ad te
Ãn Si iniquitates observa
ris domine quis sus
tinebit. Ãn Oratio. Psalmus.
Non auertas faciem tuã ãne m
ihi die mei inclina
audiam verba oris mei
spectu angelor psallam tibi ad
abo ad templum sanctum tuũ
confitebor nomini tuo
misericordia tua & veritate tu
quoniam magnificasti sup

omne nomen sancti tuu
quacunq; die inuocauero te exa
di me multiplicabis in anima in
virtutem on sit cantur ab
Omnes reges terr qui
udierunt omnia uerba oris tui
t cantent in uijs domini
quoniam magna ē gloria dñi.
ñ excelsus dñs et humil
respicit et alta alonge cognosci
i ambulauero in medio
bulationis uiuificabis me et sup
ram inimicorum meor extendi
manū tuā et saluū me fecit dexter
tua ds retribuet pro me dñe
mia tua in sēcla opera manuū tu
arum. ne despicias
equuem

eternam. Ant Oprima manum
tuam domine nedespicias
viz. Audiui uocem de celo dicē
tem michi scribe beati mortui qui
in domino moriuntur. Ant &.
Domine quid. Cantabimus &
Ant Magnificat aia mea dñm.
Ant Domine quod dat michi pr
ad me ueniet et eum qui uenit
ad me non eiciam foras pr nr.
Ant Anima mea dñm
laudabo dominum in
vita mea psallam deo meo quā
diu fuero Ant Bonum est confidere in
prima pbz mihi in qua
bz non est salus Ant exibit spi
tus eius et reuertetur in terram

quam mille die probunt omnes
cogitationes eorum [illegible] eatus
[illegible]rtanus deus iacob adiutor
pes eius in domino deo ipius .
qui fecit celum & terram mare et o
quecunq; sunt [illegible] iu custodit
ueritatem in seculum faciet iu
dicium iniuriam patientibz da
escam esurientibz; dominus
soluit compedites dominus il
luminat ceecos [illegible] ns erigit
elisos dns diligit iustos [illegible] ns
custodit aduenas pupillum et
viduam suscipiet & vias pec
dispdet [illegible] egnabit dns in
seculla deus tuus syon in gene
racione & generacionem.

Requiem eternam dona eis Domine. Et lux perpetua luceat eis. Requiescant in pace. Amen. Domine exaudi orationem meam. Et clamor meus ad te veniat.

Oremus. Omnipotens sempiterne deus qui vivorum dominaris simul et mortuorum omnium quoque fidelium quorum animas famulas famulasque tuas pro quibus effundere preces decrevisti misericordiam tuam clementissimam suppliciter exposcimus ut animam famuli tui. N. quam de hoc seculo migrare iussisti in refrigerio tibi constituas et sanctorum tuorum iubeas esse consortem. Per.

Deus qui inter apostolicos sacerdotes famulum tuum pontificali dignatus es honore fungi

preba quesumus dñe tue
quos perpetuo aggregasti
officio. per xpm

Deus

Ideum deus omn con
ditor z redemptor aiā
bus famulorum famularumq
que tuarum remissionem
omnium tribuat peccatorum vt
quam semper optā
uerunt pys supplicationib⁹
consequantur per xpm
dominum nostrum Amen.

Domatianas mutauonii.

Regem aut omnia uiuunt: ·

Uenite adoremus. Cantatim.

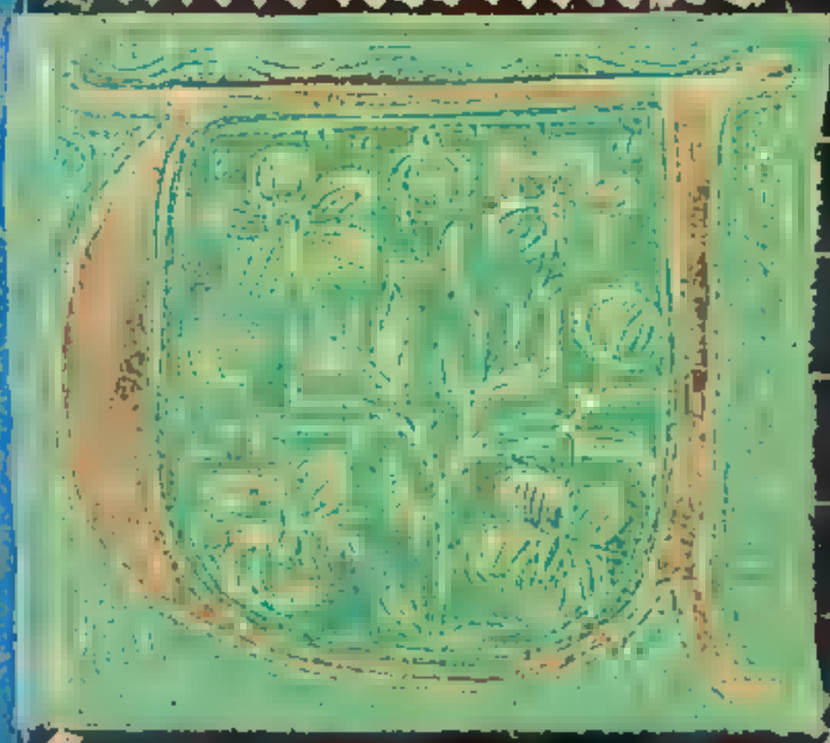

Enite exul
temus dñ
uubilemus
deo saluta
ri nostro.
præoccupem
faciem eius in confessione et i
psalmus uubilemus ei Regem
au omnia uiuunt: Uenite a
doremus quoniam deus
magnus dominus et rex mag
nus super omnes deos quoniam
non repellit dominus plebem
suam quia in manu eius sunt

omnes fines terre et altitudines
montium ipse conspicat Deum
te adoremus ut omnia ipius
Te mare ipse fecit illud et aridam
fundauerunt manus eius: Deum
te adoremus et procidamus ante
deum ploremus coram dño qui
fecit nos quia ipse est dñs deus
nos autē populus eius et oues
gregis eius: Regem ad omnia venite
Venite adoremus et oremus
dominum eius audientes nolite obdu
rare corda vestra sicut in meriba ad
ne secundum diem temptationis
in deserto ubi temptauerunt me
patres vri probauerunt et viderunt
opera mea. Venite adoremus

uadraginta annis proxi
mus fui generacionis huic dix
empter hys erant. Ego ipse uero
non cognouerunt uias meas
quibus iuraui in ira mea si introi
bunt in requiem meam. Regem
cui omnia uiuunt venite ado
remus requiem eternam.
Venite adoremus Regem cui omnia
uiuunt venite adoremus.
In primo nocturno Ant
Dirige. Psalmus
Verba mea auribus per
pe domine intellige clamorem
meum intende uocis oracionis
mee rex meus et deus meus.
In aede orabo domine ma

ne exaudies uocem meam .
ANe altaud tu di rudebo
gm non deus uolens mqm
tatem tu es
bit iuxta te malignus neq;
permanebit insipiens ante o
culos tuos
qui operantur iniquitatem per
des omnes qui loquuntur men
dacium
num sanguinis
num ydolum adiomna
bitur dominus ego autem in
in multitudine misericordie tue
introibo in domum tu
am adorabo ad templum
sanctum tuum in timore
tuo

m iuſtificā tuā propter inimi
cos meos dirige in conſpectu tuo
viam meam [illegible] nomiam no
ſtrum eſt in oculis eorum veritas cor eorū
vanum eſt [illegible]epulchrum
patens eſt guttur eorum linguis
bus ſuis dolose agebant iudica illos
deus [illegible]cidant a cogitatio
nibus suis [illegible]m multitudinē
impietatum eorū. expelle eos
quoniam irritauerunt te do
mine [illegible]t letentur omnes
qui [illegible]perant in te in eternum exul
tabunt [illegible]habitabis in eis. Et
[illegible]t gloriabuntur in te om
nes qui diligūt nomen tuum
quoniam tu benedices iusto

Domine ne in furore tuo arguas me neque in ira tua corripias me. Miserere mei domine quoniam infirmus sum. Sana me domine quoniam conturbata sunt ossa mea. Et anima mea turbata est valde. Sed tu domine usquequo. Convertere domine et eripe animam meam. Salvum me fac propter misericordiam tuam. Quoniam non est in morte qui memor sit tui. In inferno autem quis confitebitur tibi. Laboravi in gemitu meo lavabo per singulas noctes lectum meum. Lacrimis meis stratum meum rigabo. Turbatus est a furore oculus meus inveteravi inter omnes inimicos meos. Discedite a me omnes qui operamini iniquitatem quoniam exaudivit dominus vocem fletus mei. Exaudivit dominus deprecationem meam dominus orationem meam suscepit. Erubescant et conturbentur vehementer omnes inimici mei convertantur et erubescant valde velociter. Gloria patri et filio et spiritui sancto. Sicut erat in principio et nunc et semper et in secula seculorum. Amen.

Ant. Dirige domine deus meus in conspectu tuo viam meam. Ant. Convertere domine. Ps.

Domine ne in furore. Ps.

Convertere domine et eripe animam meam quoniam non est in morte qui memor sit tui.

Requiando psalmus.

Domine deus meus in te speravi salvum me fac et eripe me. Ne quando rapiat ut leo animam meam dum non est qui redimat neque qui salvum

pulos [illegible] nidica me domine ſe
a indum iuſticiã meã [illegible]
dum mundiciã meã [illegible]
onſumatur nequicia [illegible]
et dirigas iuſtum ſcrutans [illegible]
et iuſtus deus [illegible] uſtum a
tonium meum a omnipo qui ſa
nos facit rectos [illegible] eus
iudex iuſtus fortis [illegible]
quid ira fatur per [illegible]
[illegible] conuerſi fuerit gla
um tuum iubrauit arcum ſuu
etendit [illegible] paratus ill
[illegible] paratus uasa mortis [illegible]
tas ſuas ardentibz effec
et parauit muſcas [illegible]
pit dolorem [illegible]

A cum aperuit et ecce vidi
eum vt in cathenam foueam quam
fecat [illegible]onuertetur dolor eius
in capud eius et iniquitas
iniquitas eius descendet
[illegible]onfitebor domino secun
dum iusticiam eius et psallam
nomini domini altissimi.
[illegible]requiem eternam. ant.
Requando rapiat ut leo a[illegible]
nam meam dum non est qui
redimat neq; qui saluum fa
ciat Aporta mea cito
nunc animas comm. pater
noster. lectio prima.
Iuxta in michi domine ni
chil enim sunt dies mei Quid

est homo qui a magnificas eu
aut quid apponis erga eum co
gnum visitas eum diluculo et
subito probas illum & cras q
non parcas michi nec dimit
tas michi ut glutiam saliuam
meam peccatu. Quid faciam
tibi custos hominum Quar
me posuisti contrarium tibi ut sim
sum michimetipsi grauis: Cur
non tollis peccm meū & quare
non aufers iniquitatē meā
Ecce nunc in puluere dormio
et mane me quesieris non
subsistam: Credo quod
redemptor meus uiuat et in
nouissimo die de terra surre

uiuus sum: Et in carne mea
videbo deum saluatorem meum
Bl9 Quem uisurus sum ego
ipse et non alius et oculi mei cõ
spectum sunt. Et tu carne mea

lectio secunda

Ecce tamen animam meã
dilectissimi omittam aduersum
me eloquium meum loquar
in amaritudine animi mei.
Dicam deo noli me condempna
re indica mihi cur me ita
iudices. Numquid bonum ti
bi uidetur si calumpnieris me
et opprimas me opus manuũ
tuarum tuarum consilium impiorum ad
iuues Numquid oculi carnei

hbi sunt aut sicut uidet hom
tu uidebis: numquid sicut t
e hois dies tui et anni tui sicut
humana sunt tempora. Dequ
ne iniquitatem meā ī peccm mei
cati teneā ī laqs qua nichil im
pium fecerim. Diligit nemo qu
de manu tua possit eruere. ℣.
Quia azarum ī sepulcro cō
fitebitur tibi. ℟. Tu es do
mine deus requiem ī loca
m dulcedinis. ℣ Qui iuen
tutis cōiudicare iubeas ī mo
tis. ī secula seculorum. Am
Requiem eternam dona
ferunt me ī platea
uerunt me cū clamore

tuu sic repente precipitas
cy eneuto quieto quod sicut tu
tum feceris mei mpuluerim
reduces me. Nonne sicut lac
mulsisti me et sicut caseum me
coagulasti pelle et carne vestisti
me ossibz et nervis compegisti
me. Vitam miam tribuisti mi
et visitatio tua custodiuit spm
meum. ℣. Domine quādo
veneris iudicare terram vbi
me abscondam aut quis fac
qua peccaui nimis multa mea
℟. Commissa mea pauesco
ante te erubesco dum veneris
iudicare noli me condempna
re Qua peccaui nimis i vita

In secundo nocturno: Ant.

In loco. Psalmus

ominus regit me e

nichil mihi deerit in loco pal

ibi me collocauit

aquam refectionis educauit

animam meam conuertit

duxit me super semita

nomen tuum

am et si ambulauero m

medio umbre mortis non tim

mecum es

gella tua et baculus tuus ipsa me

consolata sunt

spectaui inimicos meos

eos qui tribulant me

in

oleo caput meu

Vcalix meus. i cbnans q̄ pre
dans est t mea via
subsequar me omnibz diebz
vite mee t vt habitem
in domo domini in longitudie
dierum eq̄ in eternā
Ant. In loco pascue ibi me
collocauit An. Deuota p̄s.
Te domine leuaui
animam meā deus
meus in te confido nō erubes
cā neq; irrideant me inimici
mei etenim vniuersi qui te sustī
nēt nō confundentur
dantur omnes iniqua agen
tes super vacue
dñe demonstra

tuas edoce me ⁊ dirige me
in veritate tua ⁊ doce me quia
tu es deus salvator meus ⁊ te tota
die expectavi. Reminiscere
miserationum tuarum dñe.
et misericordiarum tuarum que a seculo
sunt. Delicta iuventutis
mee et ignorantias meas ne.
memineris. Secundum misericordiam
tuam memento mei. tu propter
bonitatem tuam dñe. Dulcis
⁊ rectus dñs propter hoc legem
dabit delinquentibus in via.
Dirigit mansuetos in iudicio
docebit mites vias suas
Universe semite dñi misericordia ⁊ veritas
requirentibus testamentum

cius ꝛ testimonia eius.
propter nomen tuum
one propitiaberis peccato meo.
multo est enim
tuus est homo
timet dnm legem statuit
in via quam elegit
eius in bonis demorabitur
semen eius hereditabit ter-
timentibꝫ eum et testamentum ipsius
manifestetur illis
mei semp ad dominum quia ipse
euellet de laqueo pedes meos
respice in me et miserere mei
quia unicus ꝛ pauper sum
tribulationes cordis mei
multiplicate sunt ꝛ de necessi

tabz meis eruc me ide hu
militatem meam et laborem
meum i dimitte vniuersa delic
ta mea ℟ respice inimicos me
os quoniam multiplicati sunt et
odio iniquo oderunt me ℣
℟ custodi animam meã i erue
me non erubescam quĩ sperau
te ℟ innocentes i recti ad
hesserunt michi quia sustinui
te ℟ libera deus israel ex omnibu
bz tribulationibus suis ℟ equi
em eternam. Ant. Delicta iuuen
tutis mee i ignorantias meas
ne memineris domine. Ant
Cordo iudicie. Pus ℣
omnibus illuminando

mea ⁊ salus mea quem timebo
omnibus protector vite mee
a quo trepidabo [illegible]um appro
piant ⁊ super me nocentes ut edā
carnes meas [illegible]ui tribulāt
me mimici mei ipsi infirmati
sunt ⁊ ceciderunt [illegible]i consistat
aduersum me castra non timebit
cor meum [illegible]i exurgat
aduersum me preuilegiū m hoc
ego sperabo [illegible]nam petij a dñō
hanc requiram m domo dñi ōnib
diebz iuuente [illegible]t videā voluptatē
dñi ⁊ visitem templū
eius [illegible]n abscondit me in
tabernaculo sno. m die malox
pro[illegible]t me mabscondito tabernaculi

pater meus. & mr mea
dereliquerunt me dns autem
assumpsit me [illegible]egem pone
michi dominе mie & ne
qz inc mi cum recta propter
inimicos meos [illegible]ndirecta
me animas tribulantium me
qm insurrexerunt in me testes i
quitates & mentita est iniquitas sibi
[illegible]redo videre bona dominи in
terra viventium [illegible]xpecta
dnm viriliter age confortetur
cor tuum & sustine dnm [illegible]e
quiem eternam. [illegible]ro
dere bona dominи in terra viue
tibi dñe Collocet eos dñs cum
principibz cum principibz po

pulsu tuu pcatur nr. Ideo quanta
Respondē michi quan/
tas Iniqtates meas
et pcta Ideoca mea ostēde
tende michi Cur faciem tuā
abscōdis et arbitraris me īm
micum tuum Contra folium
quod uento rapitur ostendis
potentiam tuam et stipulam
siccā persequeris. Scribis enim
contra me amaritudines et cō
sumere me uis pctā adolescē
tie mee: et detulisti in nervo pe
dē tuū et obseruasti oēs semitas
meas et uestigia pedum meorū
considerasti. Qui quasi putre
do consumendus sum et qua

Q uestimentum quod com
mendatur a nobis ꝯ gemi
to mei deus quia ventus ẽ
vita mea nec adspicias me
homines ℣. Deprofundis
clamaui ad te domine dñe ex
audi uocem meam Nec adpicias
Domo Ieo quinta.
natus de muliere bre
ui uiues tempore repletur
multis miseriis Qui quasi
flos egreditur & conteritur
& fugit velut umbra & nunq̃
in eodem statu permanet Et
dignum dignas super huiusce
modi aperire oculos tuos et ad
dicere tecum ꝯ uocatum

Quis potest facē mundum
de mundo conceptum semē
Nonne tu qui solus es Dñe
dies hominis sunt numeri
mensium eius apud te est cō
stituisti terminos eius qui pre
teriri non possunt Recede er
go paululum ab eo vt quiescā
donec optata veniat Et tanq
mercenarij dies eius mihi
Domine quia peccaui timui
vita mea quid faciē miser vbi
fugiam nisi ad te deus meus
miserere mei dum veneris in
nouissimo die ℣. Anima mea
turbata est valde sed tu dñe
quousque et Dum veneris.

vis michi hoc tribu
at vt in fermo pro
gas me t abscondas me donec
pertranseat furor tuus t con
tinuas michi tempus in quo
recolligo mei. Putas ne mor
tuus homo tuorum viuat t
Cunctis diebz quibz nunc mi
lito t expecto donec tempus mu
tationis meæ veniat ad me
ego respondebo tibi opus manu
ũ tuarũ porriges dexteram tu
quidem gressus meos dinumera
ras sed parce peccatis meis.
Ne recondas pia mea domine
Dum venerit iudicare secu
turum. ℣ Diuge dñe de

meus meo conspectu tuo vitã mea
Dum veneris iudicare seculũ
per ignem. In mag nocturn
no. R. Complaceant vs oo
[illegible]rpetuam exspectauu
dominum et intendit mihi.
[illegible]t exaudiuit preces meas et
eduxit me de lacu miserie et de lu
to fecis[illegible]t statuit supra petrã
pedes meos et direxit gressus
meos [illegible]t immisit in os meu
canticum nouũ carmẽ deo nr̃o.
[illegible]debunt multi et timebũt
et sperabunt in dñ[illegible]catus vir
cuius est nomen dni spes eius
et non respexit in vanitates et in
ias falsos [illegible]uersi sunt retro

deus meus mirabilia [illegible] et co-
gitationibus [illegible] nō ē qui similis
tibi [illegible] annunciabo et loqu-
tus sum [illegible] multiplicati sunt nu-
merum [illegible] sacrificio oblatione
nē voluisti aures autem perfecisti
michi [illegible] holocaustū ⁊ pro pec-
tō non postulasti tunc dixi ecce ve-
nio [illegible] in capite libri scriptum ē
de me vt facerē voluntatē tuā
deus meus volui ⁊ legē tuā m
medio cordis mei [illegible] iustitiā
in ecclesia magna ecce labia mea non prohi-
bebo domine tu scisti [illegible] iustitiā
tuā nō abscondi in corde meo ve-
ritatē tuā ⁊ salutare tuū dixi.

non abscondas faciem tuam
a veritate tua a consilio multo.
Deus autem dimitte nobis omnes
iniquitates nostras. Ame
nia tua ame et veritas tua sem
per susceperunt me. Circumdederunt me mala quo
rum non est numerus comprehende
runt me iniquitates mee et non
potui ut viderem. Multiplicate
sunt super capillos capitis mei
et cor meum dereliquit me.
placeat tibi domine ad adiuuā
dum me respice. confundā
tur et reuerentur simul qui
querunt animam meā ut aufe
rant eā. conuertantur retror

cū vereantur qui uolunt mi
chi mala [illegible] erant confusionem ꝯ
fusionē suā qui dicunt michi
euge euge [illegible] xultēt ⁊ lętentur
super te omnes querentes te et
dicant semper magnificetur
dñs qui diligit salutare tuū
go autem mendicus ⁊ pau
per cum dñs sollicitus [illegible]
adiutor meus ⁊ protector
meus es tu deus meus ne tar
da ueus [illegible] equem eterna
. N. Complaceat tibi ofie
eulab me domine ad adiuuā
dum me respice [illegible] Dama. 18
[illegible] cānio quū in tribulatiōe
cū pce gentium ⁊ pau

cum mole mala liberabit eū
dñe nis conteret eum
et vuificet eum et beatum
facet cum nubem et non tra
dat eum in animā inimicoꝝ
eius ñs oprim fecat illi cup
lectum dolorē eius vniuersū
stratum eius versatū in infir
mitate eius ego dixi dñe ꝙ
miserere mei sana animam
qui a peccauī tibi inimicī
mei dixerunt mala in quo
morietur et peribit nomen eius
et si ingrediebatur vt vi
deret loquebatur cor eius con
gregauit iniquitatem sibi
egrediebatur foras loquebat

midiplum [illegible] ouerclum me
lulurrabant omnes inimia
mei a ouerclum me [illegible]
mala midi [illegible] erbum mi qu
um conspiauerunt adiuerlum
me numquid qui dormit non
adiciat vt reliurga [illegible] cem
homo pacis mee in quo [illegible] era
lu qui edebat panes meos m
gnificauit [illegible] per me supplicia
nonem [illegible] u autē dñe mi
leuare mei a reflexa me et re
tribuam eis [illegible] n hac cogno
ui quoniā uouuit me quoni
am non gaudebit inimicus
meus super me [illegible] e aiam
propter innocentia suscepisti

et confirmata me mi consper
ali filio meo unum
tus dominus deus ueus el ascen
t usq; nil caulum fiat fiat
quiem eternam ✠ Sana do
mine animam meā qua nbi
peccauī tibi ✠ Situit. ps do
ē admodum desiderat
cernuis ad fontes aqua
rum ita desiderat anima mea
ad te deus
mea ad deum fontem uiuum
qñ ueniā et appariebo añ faciem
dei mei
me mee panes die ac nocte dum
dicitur mihi quotidie ubi est
tuus

a ecclesiam in me animam meam
oñi transibo in locum tabernaculi
ci admirabilis vsq; ad domum dei
in voce exultationis & confessi
onis sonus epulantis & di//
xi quis es anima mea & quare
conturbas me spera in deo
quoniam adhuc confitebor illi salutare
vultus mei & deus meus &
me ipsum anima mea conturbata est
propterea memor ero tui de terra
ordanis & hermony a monte
modico abyssus abyssum
invocat in voce cataractarum tuarum
arum omnia excelsa tua
& fluctus tui super me transie//
runt in die mandauit dñs

mſam ſuſ̃ t nocte cantcaim eꝝ?
Deꝰ pudmteoꝛo deo ute mec
dica deo ſuſceptoꝛ meus es
uare obliuis mei es et q
re conſtriſtaris mi deꝰ dñ affli
gis me mumicus ium con
fiunguntur ossa mea exprobra
uerunt mi dum tribulant
me mimica me ium dicunt
mi quotidie ubi est
deus tuus ia tristis es
anima mea et quare conturbas
me spera modo qm adhuc
confitebor illi salutare vultus
mei et deus meus equiem
eternam Sanctus anima
mea ad deum fontem vivum

qñ venia ad apparebo ante faciem
dei Ne nadas vestigio animas
confidentium in te Et ne ab pau
perum tuor ne obliuiscaris in
finem vsq; nr Lectio sepaina

Spiritus meus attenua
bitur dies mei breuia
buntur et solum michi superest se
pulchrum: Nonne peccauit et ma
nentibus moraturus oris
meus libera me Dñe et pone me
ipsum contra te et cuiuis manus pug
net contra me Dies mei tran
sierunt cogitationes mee dissi
pate sunt torquentes cor meu
Noctem verterunt in diem et rur
sum post tenebras spero lucem

Dn luctamen ecce mſerunus dominꝰ
mea eſt domus & in tenebris
ſtrauit lectulum meum puta
dimi diſce pſi meus es mater
mea & lorior mea ueritudz ub
eſt ergo nunc pr eſtolabor mea
& patientia mea tu es enim
dominꝰ me deus meus. ℣. Et ſcia
tem me cognoue & non me pe
mittentē amor mortis cōtri
bat me quia in mſerno nulla
eſt redēptio miſerere mei deus
& ſalua me. ℣. Deus in nomine
dio ſalui me fac & in uirtute
tua uindica me Quia in mſer
no. ℣. Letio domina
ellu mee conſumptas

ca mea adhesit os meum et de
lucta sunt tantum odo labia
mea circa dentes meos Custo
dimm mea misericordiam mea.
Salte nos amica mea et lava me
nus dominum detegit me Qui a
te persequuntur me sicut deus
carnibus meis saturamini.
Quis michi hoc tribuat ut scri
bantur sermones mei Quis
michi det ut exarentur in libro
stallo ferreo uel plumbi lami
na aut celte caupãnur in cal
te Scio enim q redemptor meus
uiuit et in nouissimo die de
terra surrecturus sum et rur
cute mea uidebo deum saluta

tonem meum Quem mihi
mis sum ego pre ocul m ō
spectum sunt non alius repo
ta tua spes mea in sinu meo.
℣ Dimitte quo actū mei
nobi me indicare nichil dignu
m conspectu tuo ego ideo dep
cor meū ut placeam tibi ut tu
deus deleas iniquitatem meā
℣ Amplius lauā me ab ī
iustitia mea et a delicto meo
munda quia nubi cob peccatu
deo dep cor. Secundo nouā
[illegible] dare de uulua ecclesi
ta me quia uana am con
iunctas essem ne oculus me
uideret fuissem quasi non esse

de utero exalatus ad tumulū
Nunquid non paucitas dieru
meoꝝ finietur breui Dimitte
me ergo dommo ut plangā
paululum dolorē meum anteq
quā uadā & nō reuertar ad tec
ram tenebrosam & op
tam mortis caligine Terram
miseriē & tenebrarū ubi
umbra mortis & nullus ordo
sed sempiternus horror inhabi
tat ℟. Libera me domine de
morte eterna in die illa tremē
da quando cēli mouendi sunt
& terra dum ueneris iudicare
seculum per ignem. ℣. Tre
mens factus sum ego & timeo

dum discallio aduersantura
Quando eni mouendi sunt
terra. ℣. Dies vla dies ire ca
lamitatis et miserie dies ista
na et amara valde Du veneno
in laudib⁹. ant Exultabit
cor meum in deo meo: ut sup: ℟.
Exultabit domino ossa hu
miliata. ℣ Exaltet
te decet ymnus deus
m ihs et tibi reddetur votum i
ihlm ℟ exaudi deus oro
mea ad te omnis caro veniet
ta iniquorum prevala
luerit super nos et impietatib⁹
nris tu propitiaberis ℟ ea
tus quem elegisti et assumpsisti

bitabit m aīms tuus ep̄le
bimur m bonis domus tue tēn
ctt templum tuū mirabile m
equitate exaudi nos de
ſalutaris nr̄ ps omnium fin
ium terre t in mari longe. ꝺꝺ
reparans montes in uir
tute tua accinctus potentia
qui conturbas profundū ma
ris sonum fluctuum eius.
urbabuntur gentes t ha
buit qui habitat termin os
a signis tuis exitus matutin
t uespe delectabis
n terrā t inebriasti eā in multa
plicasti locupletare eā
nem dei replenum est aquis pa

ma ch abu uiorum omñ ma ele
preparacio eius ruos ea
m ebnas muapluca gemmu
na eius m ſtallionis letabitur
germinas ẽ medicos cor
ne ame benignitatis tue i cã
n tua replebimur uberitate
mgnificet bpa dicta deleta
r exultacione colles accingentur
nouta sunt ametes ouium
r valles habundabũt frumento
damabunt etenim ymnũ
cit equidem etiã Et
audi deus oronem meam ad
r omnis caro ueniet.
cepit. ps eus deus meus
eus misereatur mi ps

Me tu[illegible] dexteram tua dñe
[illegible] añ. Aporta. ꝑ.
go dixi in dimidio die
ni mee[illegible] adpontas mi[illegible]
[illegible]uelui ꝛelidium animo[illegible]
meorum dixi non [illegible]uebo do
minú deú mi ꝛerra uiuentium
[illegible]on alpiaam hoiem ultra
habitatoꝛem quietis. [illegible]
ꝛectato mea ablata est [illegible]
luta est a me qua[illegible] tabernac[illegible]
lium pastoꝛú [illegible]ꝛasa est
uelud a texente uita mea dñ
ad huc ordiuer [illegible]ncidit me d[illegible]
mane usq; ad uespeꝛam finie[illegible]
me [illegible]ꝛexa ut ricx ad nia
he ꝗ[illegible]ꝛeo sic conturbo

ma ossa mea ℮ manen
℣ ad uespera(m) finies me uou
pullus hyrundo mos lic clama
bo meditabor ut columba
ten mea ut columi mea lu
aperientes m excello ne u
ra(m) aut quid respondebit mi
chi ai(n) ipe fecerim ℟ cogitabo
bi oms annos meos m ama
ritudo mee amme mee ne
si sic uiuitur i ni talis uita
ps mei omnipes me i uiuifica
ons me esse in pace amaritudo
mea amarissima uanit
eciuste aiam meam ut no pereat
non esth post te ego uiu oia

pña mea Qua nō mder
hns confitebunt a in nec
mos laudabit̃ non exped
vit qui declinauit in laq uen
tate tua uicus mues ipe
confitebuntur tibi quia ve ego ho
die pri filys notam fciaet ueritat
tem tuam Dommelai
uim me fac z plalmos nostros
Antabimus omnes dies nos
ute vite m dom o dom im q
quem. ℣. Aperi mea ouie
dommeaias eor. ℟ Omnis
Laudate dnm de celis ps
antate dommo cãticu:
laudate im sãs eius. ℟
omnis spūs laudet dominu. ℣

Ihesu mi ca[ri]e de celo di[ci]t mihi
in carne beata mo[rie]r qui m[ihi]
mnio moriu[n]tur ait Ego re-
Benedicis dñs : ℟. Ego sum
resurrectio vita qui credit in
me etia[m] si mortuus fuerit viuet
omis qui viuit no morietur
in eternu[m] ℣. Per resurrectionem
tuam ihu ℣. Libera nos
Deus deus noster ℣. Ostende
nobis dñe misericordiam tuam
Oratem beate Virginis
omnis obtineat veniam
eternam habere meream[ur] i
celis per te ihu xpe saluator mu[n]
di qui cu[m] deo patre
in vnitate spus sancti deus
per omnia secula seculorum ℟